



ΔΗΜΟΣ ΛΟΥΤΡΑΚΙΟΥ-ΠΕΡΑΧΩΡΑΣ-ΑΓΙΩΝ ΘΕΟΔΩΡΩΝ
ΓΡΑΦΕΙΟ ΠΟΛΙΤΙΚΗΣ ΠΡΟΣΤΑΣΙΑΣ

ΣΧΕΔΙΟ ΑΝΤΙΜΕΤΩΠΙΣΗΣ
ΕΚΤΑΚΤΩΝ ΑΝΑΓΚΩΝ
ΕΞΑΙΤΙΑΣ ΔΑΣΙΚΩΝ ΠΥΡΚΑΓΙΩΝ
ΜΕ ΤΗΝ ΚΩΔΙΚΗ ΟΝΟΜΑΣΙΑ
«ΙΟΛΑΟΣ»



ΛΟΥΤΡΑΚΙ 2020 - Έκδοση 1η

Με το Σχέδιο Αντιμετώπισης Εκτάκτων Αναγκών εξαιτίας Δασικών Πυρκαγιών του Δήμου Λουτρακίου - Περαχώρας - Αγίων Θεοδώρων επιδιώκεται η άμεση και συντονισμένη απόκριση των εμπλεκόμενων Φορέων σε Τοπικό επίπεδο για την υποστήριξη του έργου του Πυροσβεστικού Σώματος στην καταστολή των δασικών πυρκαγιών και για την αποτελεσματική αντιμετώπιση εκτάκτων αναγκών λόγω δασικών πυρκαγιών και την άμεση διαχείριση των συνεπειών τους.

Το παρόν σχέδιο έχει εκπονηθεί σύμφωνα με τη 4η έκδοση του Γενικού Σχεδίου Αντιμετώπισης Εκτάκτων Αναγκών εξαιτίας Δασικών Πυρκαγιών με την κωδική ονομασία «**ΙΟΛΑΟΣ**» χάριν συνομίας και διαφοροποίησής του από άλλα σχέδια. Ο Ιόλαος ήταν γιος του ετεροθαλούς αδελφού του Ηρακλή, βοηθός και συμπαραστάτης του τελευταίου τον οποίο υποστήριζε στην επιτέλεση των άθλων του.

Έγκριση και έναρξη ισχύος του παρόντος Σχεδίου

Η ισχύς του παρόντος Σχεδίου Αντιμετώπισης Εκτάκτων Αναγκών Εξαιτίας Δασικών Πυρκαγιών του Δήμου Λουτρακίου - Περαχώρας - Αγίων Θεοδώρων αρχίζει από την ημερομηνία έγκρισης από το Δημοτικό Συμβούλιο.

Με την έκδοση του παρόντος παλαιότερα σχέδια παύουν να ισχύουν.

ΕΓΚΡΙΝΕΤΑΙ

Με την υπ' αριθμ./..... Απόφαση Δημοτικού Συμβουλίου

...../...../2020

Ο ΔΗΜΑΡΧΟΣ

ΓΕΩΡΓΙΟΣ ΑΛΚ. ΓΚΙΩΝΗΣ

ΠΙΝΑΚΑΣ ΠΕΡΙΕΧΟΜΕΝΩΝ

ΈΓΚΡΙΣΗ ΚΑΙ ΕΝΑΡΞΗ ΙΣΧΥΟΣ ΤΟΥ ΠΑΡΟΝΤΟΣ ΣΧΕΔΙΟΥ	2
ΠΡΟΛΟΓΟΣ.....	6
ΓΕΝΙΚΑ ΣΤΟΙΧΕΙΑ ΤΟΥ ΔΗΜΟΥ ΛΟΥΤΡΑΚΙΟΥ - ΠΕΡΑΧΩΡΑΣ - ΑΓΙΩΝ ΘΕΟΔΩΡΩΝ	10
ΕΙΣΑΓΩΓΗ.....	14
1.1 ΙΣΤΟΡΙΚΟ ΣΥΝΤΑΞΗΣ ΠΡΗΓΟΥΜΕΝΩΝ ΕΚΔΟΣΕΩΝ	14
1.2 ΧΑΡΑΚΤΗΡΙΣΜΟΣ ΒΑΘΜΟΥ ΑΣΦΑΛΕΙΑΣ:	15
1.3 ΠΙΝΑΚΑΣ ΔΙΑΝΟΜΗΣ.....	15
1.4 ΈΝΑΡΞΗ ΙΣΧΥΟΣ ΚΑΙ ΕΞΟΥΣΙΟΔΟΤΗΣΗ ΕΦΑΡΜΟΓΗΣ ΤΟΥ ΣΧΕΔΙΟΥ	15
1.5 ΟΔΗΓΙΕΣ ΓΙΑ ΤΗΝ ΕΝΕΡΓΟΠΟΙΗΣΗ ΚΑΙ ΕΦΑΡΜΟΓΗ ΤΟΥ ΣΧΕΔΙΟΥ.....	16
ΣΚΟΠΟΣ/ ΣΤΟΧΟΙ/ ΑΝΑΛΥΣΗ ΚΙΝΔΥΝΟΥ/ ΙΔΕΑ ΕΠΙΧΕΙΡΗΣΕΩΝ	18
2.1 ΣΚΟΠΟΣ	18
2.2 ΑΝΤΙΚΕΙΜΕΝΙΚΟΙ ΣΤΟΧΟΙ	18
2.3 ΑΝΑΛΥΣΗ ΚΙΝΔΥΝΟΥ – ΚΑΤΑΣΤΑΣΗ – ΠΑΡΑΔΟΧΕΣ – ΠΡΟΫΠΟΘΕΣΕΙΣ- ΠΑΡΑΜΕΤΡΟΙ ΣΧΕΔΙΑΣΜΟΥ	18
2.3.1 <i>Ανάλυση Κινδύνου</i>	18
2.3.2 <i>Ημερήσιος Χάρτης Πρόβλεψης Κινδύνου Πυρκαγιάς</i>	20
2.3.3 <i>Κατάσταση – Παραδοχές – Προϋποθέσεις- Παράμετροι Σχεδιασμού</i>	24
2.4 ΙΔΕΑ ΕΠΙΧΕΙΡΗΣΕΩΝ	26
ΡΟΛΟΙ, ΑΡΜΟΔΙΟΤΗΤΕΣ ΚΑΙ ΚΥΡΙΕΣ ΔΡΑΣΕΙΣ ΤΟΥ ΔΗΜΟΥ «ΛΟΥΤΡΑΚΙΟΥ-ΠΕΡΑΧΩΡΑΣ-ΑΓΙΩΝ ΘΕΟΔΩΡΩΝ», ΓΙΑ ΤΗΝ ΑΝΤΙΜΕΤΩΠΙΣΗ ΚΙΝΔΥΝΩΝ ΕΞΑΙΤΙΑΣ ΔΑΣΙΚΩΝ ΠΥΡΚΑΓΙΩΝ	27
3.1 ΠΡΟΠΑΡΑΣΚΕΥΑΣΤΙΚΕΣ ΔΡΑΣΕΙΣ ΤΟΥ ΔΗΜΟΥ ΛΟΥΤΡΑΚΙΟΥ - ΠΕΡΑΧΩΡΑΣ - ΑΓΙΩΝ ΘΕΟΔΩΡΩΝ.....	28
3.2 ΠΡΟΠΑΡΑΣΚΕΥΑΣΤΙΚΗ ΣΥΓΚΛΗΣΗ ΣΥΝΤΟΝΙΣΤΙΚΟΥ ΤΟΠΙΚΟΥ ΟΡΓΑΝΟΥ ΤΟΥ ΔΗΜΟΥ ΛΟΥΤΡΑΚΙΟΥ - ΠΕΡΑΧΩΡΑΣ - ΑΓΙΩΝ ΘΕΟΔΩΡΩΝ (Σ.Τ.Ο.) ΓΙΑ ΤΗΝ ΕΤΟΙΜΟΤΗΤΑ ΑΝΤΙΜΕΤΩΠΙΣΗΣ ΚΙΝΔΥΝΩΝ ΑΠΟ ΤΗΝ ΕΚΔΗΛΩΣΗ ΔΑΣΙΚΩΝ ΠΥΡΚΑΓΙΩΝ	29
3.3 ΔΡΑΣΕΙΣ ΑΥΞΗΜΕΝΗΣ ΕΤΟΙΜΟΤΗΤΑΣ ΤΟΥ ΔΗΜΟΥ ΛΟΥΤΡΑΚΙΟΥ - ΠΕΡΑΧΩΡΑΣ - ΑΓΙΩΝ ΘΕΟΔΩΡΩΝ ΓΙΑ ΤΙΣ ΠΕΡΙΟΧΕΣ ΠΟΥ ΤΟ ΕΠΟΜΕΝΟ 24-ΩΡΟ ΕΙΝΑΙ ΜΕΓΑΛΗ Η ΕΠΙΚΙΝΔΥΝΟΤΗΤΑ ΕΚΔΗΛΩΣΗΣ ΚΑΙ ΕΞΑΠΛΩΣΗΣ ΔΑΣΙΚΩΝ ΠΥΡΚΑΓΙΩΝ	31
3.4 ΔΡΑΣΕΙΣ ΤΟΥ ΔΗΜΟΥ ΛΟΥΤΡΑΚΙΟΥ - ΠΕΡΑΧΩΡΑΣ - ΑΓΙΩΝ ΘΕΟΔΩΡΩΝ ΣΤΗΝ ΑΝΤΙΜΕΤΩΠΙΣΗ ΚΙΝΔΥΝΩΝ ΛΟΓΩ ΔΑΣΙΚΩΝ ΠΥΡΚΑΓΙΩΝ ΜΕΤΑ ΤΗΝ ΕΚΔΗΛΩΣΗ ΤΟΥΣ.....	32
3.5 ΔΡΑΣΕΙΣ ΤΟΥ ΔΗΜΟΥ ΛΟΥΤΡΑΚΙΟΥ - ΠΕΡΑΧΩΡΑΣ - ΑΓΙΩΝ ΘΕΟΔΩΡΩΝ ΣΤΗΝ ΑΜΕΣΗ/ΒΡΑΧΕΙΑ ΔΙΑΧΕΙΡΙΣΗ ΣΥΝΕΠΕΙΩΝ	33
3.6 ΣΥΓΚΛΗΣΗ ΣΥΝΤΟΝΙΣΤΙΚΩΝ ΤΟΠΙΚΩΝ ΟΡΓΑΝΩΝ ΤΟΥ ΔΗΜΟΥ ΛΟΥΤΡΑΚΙΟΥ - ΠΕΡΑΧΩΡΑΣ - ΑΓΙΩΝ ΘΕΟΔΩΡΩΝ (Σ.Τ.Ο.) ΜΕΤΑ ΤΗΝ ΕΚΔΗΛΩΣΗ ΔΑΣΙΚΗΣ ΠΥΡΚΑΓΙΑΣ, ΓΙΑ ΤΗΝ ΑΝΤΙΜΕΤΩΠΙΣΗ ΕΚΤΑΚΤΩΝ ΑΝΑΓΚΩΝ ΚΑΙ ΤΗΝ ΑΜΕΣΗ/ΒΡΑΧΕΙΑ ΔΙΑΧΕΙΡΙΣΗ ΤΩΝ ΣΥΝΕΠΕΙΩΝ	34
ΣΥΣΤΗΜΑ ΚΙΝΗΤΟΠΟΙΗΣΗΣ ΠΟΛΙΤΙΚΗΣ ΠΡΟΣΤΑΣΙΑΣ ΔΗΜΟΥ ΛΟΥΤΡΑΚΙΟΥ - ΠΕΡΑΧΩΡΑΣ - ΑΓΙΩΝ ΘΕΟΔΩΡΩΝ	36
4.1 ΠΡΟΠΑΡΑΣΚΕΥΑΣΤΙΚΕΣ ΔΡΑΣΕΙΣ ΤΟΥ ΔΗΜΟΥ ΛΟΥΤΡΑΚΙΟΥ - ΠΕΡΑΧΩΡΑΣ - ΑΓΙΩΝ ΘΕΟΔΩΡΩΝ.....	36
4.1.1 <i>Δήμαρχος Λουτρακίου - Περαχώρας - Αγίων Θεοδώρων</i>	36
4.1.2 <i>Αντιδήμαρχος θεμάτων Πολιτικής Προστασίας</i>	37
4.1.3 <i>Γραφείο Πολιτικής Προστασίας του Δήμου Λουτρακίου - Περαχώρας - Αγίων Θεοδώρων</i>	37
4.1.4 <i>Τεχνική Υπηρεσία του Δήμου Λουτρακίου - Περαχώρας - Αγίων Θεοδώρων</i>	38
4.1.5 <i>Υπηρεσία Πρόνοιας του Δήμου Λουτρακίου - Περαχώρας - Αγίων Θεοδώρων</i>	39
4.1.6 <i>ΔΕΥΑ Λουτρακίου - Αγίων Θεοδώρων</i>	39
4.1.7 <i>Πρόεδροι Τοπικών Κοινοτήτων Δήμου Λουτρακίου - Περαχώρας - Αγίων Θεοδώρων</i>	39

4.2 ΔΡΑΣΕΙΣ ΑΥΞΗΜΕΝΗΣ ΕΤΟΙΜΟΤΗΤΑΣ ΤΟΥ ΔΗΜΟΥ ΓΙΑ ΤΙΣ ΠΕΡΙΟΧΕΣ ΠΟΥ ΤΟ ΕΠΟΜΕΝΟ 24-ΩΡΟ ΕΙΝΑΙ ΜΕΓΑΛΗ Η ΕΠΙΚΙΝΔΥΝΟΤΗΤΑ ΕΚΔΗΛΩΣΗΣ ΚΑΙ ΕΞΑΠΛΩΣΗΣ ΔΑΣΙΚΩΝ ΠΥΡΚΑΓΙΩΝ	39
4.2.1 Δήμαρχος Λουτρακίου - Περαχώρας - Αγίων Θεοδώρων	39
4.2.2 Αντιδήμαρχος Θεμάτων Πολιτικής Προστασίας	40
4.2.3 Γραφείο Πολιτικής Προστασίας του Δήμου Λουτρακίου - Περαχώρας - Αγίων Θεοδώρων.....	40
4.2.4 Τεχνικές Υπηρεσίες του Δήμου Λουτρακίου - Περαχώρας - Αγίων Θεοδώρων.....	40
4.2.5 Πρόεδροι Τοπικών Κοινοτήτων Δήμου Λουτρακίου - Περαχώρας - Αγίων Θεοδώρων.....	40
4.3 ΔΡΑΣΕΙΣ ΤΟΥ ΔΗΜΟΥ ΣΤΗΝ ΑΝΤΙΜΕΤΩΠΙΣΗ ΚΙΝΔΥΝΩΝ ΛΟΓΩ ΔΑΣΙΚΩΝ ΠΥΡΚΑΓΙΩΝ ΜΕΤΑ ΤΗΝ ΕΚΔΗΛΩΣΗ ΤΟΥΣ	41
4.3.1 Δήμαρχος Λουτρακίου - Περαχώρας - Αγίων Θεοδώρων	41
4.3.2 Αντιδήμαρχος Θεμάτων Πολιτικής Προστασίας	42
4.3.3 Γραφείο Πολιτικής Προστασίας του Δήμου	42
4.3.4 Πρόεδροι Τοπικών Κοινοτήτων Δήμου	43
4.4 ΔΡΑΣΕΙΣ ΤΟΥ ΔΗΜΟΥ ΣΤΗΝ ΑΜΕΣΗ/ΒΡΑΧΕΙΑ ΔΙΑΧΕΙΡΙΣΗ ΣΥΝΕΠΕΙΩΝ	43
4.4.1 Δήμαρχος Λουτρακίου - Περαχώρας - Αγίων Θεοδώρων.....	43
4.4.2 Αντιδήμαρχος Θεμάτων Πολιτικής Προστασίας	44
4.4.3 Γραφείο Πολιτικής Προστασίας του Δήμου	44
4.4.4 Τεχνικές Υπηρεσίες Δήμου	45
4.4.5 Δ.Ε.Υ.Α. Λουτρακίου - Περαχώρας του Δήμου	45
4.4.6 Υπηρεσία Πρόνοιας του Δήμου.....	45
4.4.7 Πρόεδροι Τοπικών Κοινοτήτων Δήμου	45
ΜΕΡΟΣ 5 ΕΠΙΚΟΙΝΩΝΙΕΣ ΚΑΙ ΡΟΗ ΠΛΗΡΟΦΟΡΙΩΝ	46
5.1 ΜΕΣΑ ΕΠΙΚΟΙΝΩΝΙΑΣ	46
5.2 ΡΟΗ ΠΛΗΡΟΦΟΡΙΩΝ	46
ΜΕΡΟΣ 6. ΣΥΣΤΗΜΑ ΚΙΝΗΤΟΠΟΙΗΣΗΣ ΠΟΛΙΤΙΚΗΣ ΠΡΟΣΤΑΣΙΑΣ - ΣΥΝΤΟΝΙΣΤΙΚΕΣ ΟΔΗΓΙΕΣ ΥΛΟΠΟΙΗΣΗΣ ΔΡΑΣΕΩΝ ΠΟΛΙΤΙΚΗΣ ΠΡΟΣΤΑΣΙΑΣ.....	47
6.1 ΔΙΟΙΚΗΣΗ, ΈΛΕΓΧΟΣ & ΣΥΝΤΟΝΙΣΜΟΣ ΕΠΙΧΕΙΡΗΣΕΩΝ	47
6.2 ΣΤΑΔΙΑ ΕΠΙΧΕΙΡΗΣΕΩΝ.....	47
6.3 ΑΡΧΙΚΗ ΕΙΔΟΠΟΙΗΣΗ - ΑΝΑΓΓΕΛΙΑ	49
6.4 ΕΠΙΚΟΙΝΩΝΙΕΣ	51
6.5 ΚΙΝΗΤΟΠΟΙΗΣΗ.....	51
6.5.1 Κινητοποίηση σε τοπικό επίπεδο	53
6.5.2 Κινητοποίηση σε κεντρικό επίπεδο	56
6.6 ΕΠΙΧΕΙΡΗΣΕΙΣ ΈΡΕΥΝΑΣ, ΔΙΑΣΩΣΗΣ	58
6.7 ΈΛΕΓΧΟΣ ΚΑΙ ΚΑΤΑΣΤΟΛΗ ΕΠΑΓΟΜΕΝΩΝ ΦΑΙΝΟΜΕΝΩΝ	59
6.8 ΆΜΕΣΗ ΠΑΡΟΧΗ ΒΟΗΘΕΙΑΣ ΚΑΙ ΥΠΟΣΤΗΡΙΞΗ ΤΩΝ ΠΛΗΓΕΝΤΩΝ	59
6.9 ΛΗΨΗ ΜΕΤΡΩΝ ΔΙΑΣΦΑΛΙΣΗΣ ΤΗΣ ΔΗΜΟΣΙΑΣ ΥΓΕΙΑΣ ΣΕ ΠΕΡΙΠΤΩΣΕΙΣ ΔΑΣΙΚΩΝ ΠΥΡΚΑΓΙΩΝ	60
6.10 ΑΠΟΚΛΙΜΑΚΩΣΗ	60
6.11 ΕΝΗΜΕΡΩΣΗ ΚΟΙΝΟΥ ΣΧΕΤΙΚΑ ΜΕ ΘΕΜΑΤΑ ΠΟΥ ΑΦΟΡΟΥΝ ΤΟΝ ΕΛΕΓΧΟ ΚΑΙ ΤΗΝ ΚΑΤΑΣΤΟΛΗ ΤΩΝ ΔΑΣΙΚΩΝ ΠΥΡΚΑΓΙΩΝ, ΚΑΘΩΣ ΚΑΙ ΕΠΙΧΕΙΡΗΣΕΩΝ ΕΡΕΥΝΑΣ ΚΑΙ ΔΙΑΣΩΣΗΣ.....	60
6.12 ΕΝΗΜΕΡΩΣΗ ΚΟΙΝΟΥ ΓΙΑ ΔΡΑΣΕΙΣ ΠΟΥ ΔΡΟΜΟΛΟΓΟΥΝΤΑΙ ΓΙΑ ΤΗΝ ΑΝΤΙΜΕΤΩΠΙΣΗ ΕΚΤΑΚΤΩΝ ΑΝΑΓΚΩΝ ΚΑΙ ΤΗΝ ΑΜΕΣΗ/ΒΡΑΧΕΙΑ ΔΙΑΧΕΙΡΙΣΗ ΤΩΝ ΣΥΝΕΠΕΙΩΝ ΛΟΓΩ ΔΑΣΙΚΩΝ ΠΥΡΚΑΓΙΩΝ.	61
6.13 ΕΝΕΡΓΟΠΟΙΗΣΗ ΤΟΥ ΕΙΔΙΚΟΥ ΣΧΕΔΙΟΥ ΔΙΑΧΕΙΡΙΣΗΣ ΑΝΘΡΩΠΙΝΩΝ ΑΠΩΛΕΙΩΝ.	61
ΜΕΡΟΣ 7. ΟΡΓΑΝΩΜΕΝΗ ΠΡΟΛΗΠΤΙΚΗ ΑΠΟΜΑΚΡΥΝΣΗ ΠΟΛΙΤΩΝ ΛΟΓΩ ΔΑΣΙΚΩΝ ΠΥΡΚΑΓΙΩΝ	62
7.1 ΚΑΤΕΥΘΥΝΤΗΡΙΕΣ ΟΔΗΓΙΕΣ ΓΙΑ ΤΗ ΛΗΨΗ ΑΠΟΦΑΣΗΣ	64
7.2 ΣΧΕΔΙΟ ΔΡΑΣΗΣ	65
7.3 ΕΙΔΙΚΟΤΕΡΕΣ ΔΡΑΣΕΙΣ	67

7.4 ΜΝΗΜΟΝΙΑ ΕΝΕΡΓΕΙΩΝ ΓΙΑ ΤΗΝ ΥΛΟΠΟΙΗΣΗ ΤΗΣ ΔΡΑΣΗΣ ΤΗΣ ΟΡΓΑΝΩΜΕΝΗΣ ΠΡΟΛΗΠΤΙΚΗΣ ΑΠΟΜΑΚΡΥΝΣΗΣ ΠΟΛΙΤΩΝ ΛΟΓΩ ΔΑΣΙΚΩΝ ΠΥΡΚΑΓΙΩΝ	68
ΜΕΡΟΣ 8. ΥΠΟΣΤΗΡΙΞΗ & ΕΞΕΛΙΞΗ ΣΧΕΔΙΟΥ	69
8.1 Εκπαίδευση	69
8.2 Έλεγχος Σχεδίου - Διενέργεια Ασκήσεων Πολιτικής Προστασίας	69
8.3 Αναθεώρηση & Επικαιροποίηση Σχεδίου	70
8.4 Τήρηση Στοιχείων Ειδικού Φακέλου Καταστροφής	70
ΜΕΡΟΣ 9. ΠΕΡΙΒΟΛΗ-ΕΜΦΑΝΙΣΗ ΥΠΑΛΛΗΛΩΝ ΠΟΛΙΤΙΚΗΣ ΠΡΟΣΤΑΣΙΑΣ ΣΕ ΕΠΙΧΕΙΡΗΣΕΙΣ	72
10. Έγκριση και Έναρξη Ισχύος του Σχεδίου	74
ΠΑΡΑΡΤΗΜΑ Α - ΧΑΡΤΟΓΡΑΦΙΚΟ ΥΛΙΚΟ	76
ΠΑΡΑΡΤΗΜΑ Β - ΜΝΗΜΟΝΙΟ ΕΝΕΡΓΕΙΩΝ ΔΗΜΟΥ ΛΟΥΤΡΑΚΙΟΥ - ΠΕΡΑΧΩΡΑΣ - ΑΓΙΩΝ ΘΕΟΔΩΡΩΝ	89
ΠΑΡΑΡΤΗΜΑ Γ - ΕΘΕΛΟΝΤΙΚΕΣ ΟΡΓΑΝΩΣΕΙΣ	109
ΠΑΡΑΡΤΗΜΑ Δ - ΜΗΤΡΩΟ ΕΡΓΟΛΗΠΤΩΝ ΓΙΑ ΤΗΝ ΑΝΤΙΜΕΤΩΠΙΣΗ ΕΚΤΑΚΤΩΝ ΑΝΑΓΚΩΝ	110
ΠΑΡΑΡΤΗΜΑ Ε - ΟΧΗΜΑΤΑ ΔΗΜΟΥ	112
ΠΑΡΑΡΤΗΜΑ ΣΤ - ΣΤΟΙΧΕΙΑ ΥΔΡΟΦΟΡΕΩΝ ΕΝΤΟΣ ΧΩΡΙΚΗΣ ΑΡΜΟΔΙΟΤΗΤΑΣ ΔΗΜΟΥ	124
ΠΑΡΑΡΤΗΜΑ Ζ – ΣΤΟΙΧΕΙΑ ΕΠΙΚΟΙΝΩΝΙΑΣ ΞΕΝΟΔΟΧΕΙΩΝ ΚΑΙ ΛΟΙΠΩΝ ΚΑΤΑΛΥΜΑΤΩΝ ΕΝΤΟΣ ΧΩΡΙΚΗΣ ΑΡΜΟΔΙΟΤΗΤΑΣ ΔΗΜΟΥ	125
ΠΑΡΑΡΤΗΜΑ Η – ΑΝΑΛΥΤΙΚΗ ΚΑΤΑΣΤΑΣΗ ΤΩΝ ΟΙΚΙΣΜΩΝ ΤΟΥ ΔΗΜΟΥ	128
ΠΑΡΑΡΤΗΜΑ Θ – ΤΗΛΕΦΩΝΙΚΟΣ ΚΑΤΑΛΟΓΟΣ ΦΟΡΕΩΝ ΚΑΙ ΥΠΗΡΕΣΙΩΝ ΣΕ ΕΠΙΠΕΔΟ ΔΗΜΟΥ	130

ΠΡΟΛΟΓΟΣ

Η επιστημονική προσέγγιση και διερεύνηση των αιτιών εμφάνισης των πυρκαγιών στα δάση των μεσογειακών χωρών στις οποίες υπάγεται και η χώρα μας, έχει καταλήξει ότι οι δασικές πυρκαγιές αποτελούν μέρος της οικολογίας τους και η πλήρης εξάλειψή τους είναι αδύνατη έστω και αν υπήρχε ο πιο τέλειος αντιπυρικός σχεδιασμός.

Οι υψηλές θερμοκρασίες, η παρατεταμένη ανομβρία και οι δυνατοί άνεμοι που επικρατούν κατά την διάρκεια των θερινών μηνών σε συνδυασμό με την ευφλεκτικότητα διαφόρων ειδών της φυσικής βλάστησης συνθέτουν ένα εξαιρετικά ευνοϊκό περιβάλλον για την εκδήλωση δασικών πυρκαγιών στον Ελλαδικό χώρο που χαρακτηρίζεται κύρια από το ξηροθερμικό κλίμα μεσογειακού τύπου.

Το μεσογειακό τύπου κλίμα προσδιορίζεται σε γενικές γραμμές από καλοκαιρινή ξηρασία, χειμωνιάτικες κυρίως βροχοπτώσεις που παρουσιάζουν μεγάλη διακύμανση από χρόνο σε χρόνο, ήπια μέχρι θερμά ή και πολύ θερμά καλοκαίρια, ήπιους μέχρι ψυχρούς χειμώνες και εκτεταμένες περιόδους ηλιοφάνειας κατά τη μεγαλύτερη περίοδο του έτους.

Οι οργανισμοί (φυτικοί και ζωικοί) κάτω από αυτές τις συνθήκες που διαμορφώνει το μεσογειακό κλίμα έχουν αναπτύξει μηχανισμούς απόκρισης στις περιβαλλοντικές πιέσεις ώστε να επιβιώνουν. Οι προσαρμογές αυτές αφορούν κυρίως στην έλλειψη νερού, που συνδυάζεται με υψηλές θερμοκρασίες, στην απαιτούμενη οικονομία στα θρεπτικά στοιχεία, στο χειμερινό ψύχος και τέλος στην περιοδική δράση της φωτιάς. Σε όλα τα μεσογειακού τύπου οικοσυστήματα η μακροχρόνια επίδραση παρόμοιων κλιματικών παραγόντων πάνω στους φυτικούς οργανισμούς έχει διαμορφώσει φυσιολογικά όμοιους τύπους βλάστησης, με μια διαδικασία που ονομάζεται συγκλίνουσα εξέλιξη. Η συγκλίνουσα εξέλιξη επεκτείνεται όχι μόνο στη φυσιολογία της βλάστησης αλλά και στη φυσιολογία των φυτών όπου διαφορετικά μεταξύ τους φυτά παρουσιάζουν ενιαία "οικολογική συμπεριφορά", αντιμετωπίζοντας με επιτυχία τους κλιματικούς παράγοντες.

Με την παραδοχή ότι οι φυτοκοινωνίες αντιπροσωπεύουν ακριβώς το συγκεκριμένο κλιματεδαφικό περιβάλλον, αποτέλεσμα του οποίου είναι η ύπαρξη κατάλληλων συνθηκών, οι οποίες ευνοούν ή όχι τις πυρκαγιές¹ και από παρατηρήσεις και μελέτες βασιζόμενες στην επεξεργασία στατιστικών δεδομένων καταγραφής δασικών πυρκαγιών που τηρούνται από την Δασική Υπηρεσία των τελευταίων δεκαετιών δείχνουν ότι το μεγαλύτερο ποσοστό των πυρκαγιών εκδηλώνεται στη χώρα μας κυρίως στην παραλιακή, λοφώδη και υποορεινή περιοχή, όπου κυριαρχούν ενώσεις φρύγανων, θαμνώνες αείφυλλων πλατύφυλλων και δάση θερμόφιλων κωνοφόρων. Οι περιοχές αυτές με χαμηλό (μηδενικό) υψόμετρο μέχρι και των εξακόσιων περίπου μέτρων (0-600μ.) θεωρούνται ζώνες των περισσότερων σημείων έναρξης δασικών πυρκαγιών. Όμως, δεν αποκλείεται η εμφάνισή τους και σε περιοχές με μεγαλύτερα υψόμετρα (ορεινός όγκος), σε χρονιές με ευνοϊκές καιρικές συνθήκες (καύσωνες, παρατεταμένη ξηρασία, κλπ) ή οφειλόμενες σε πτώσεις κεραυνών.

Στο χάρτη που εμφανίζεται στη συνέχεια του κειμένου (**Χάρτης 1**) απεικονίζεται η κάλυψη σε ενοποιημένη μορφή των δασικών οικοσυστημάτων της χώρας μας (δάση, δασικές και χορτολιβαδικές εκτάσεις) σύμφωνα με την καταγραφή και αποτύπωση από την Δασική Υπηρεσία (ψηφιακοί χάρτες βλαστήσεως²) ανά υψομετρική κλάση, από 0-600 μ. με κόκκινο χρωματισμό, από 601-900 μ. με

¹ Δ Καλιδής, Δ Θεοδωροπούλου, Γ. Παπάζογλου, «Επικίνδυνες στις πυρκαγιές ζώνες βλαστήσεως», Δελτίο Ερευνών υπ αρθ. 83. Θεσσαλονίκη 1977, Ντάφης Σ. 1973. «Ταξινόμηση της δασικής βλάστησης της Ελλάδας». Επιστημ. Επετηρίδα Γεωπονικής και Δασολογικής Σχολής τομ ΙΕ τευχ. Β., Γ. Μαυρομάτης 1978. Χάρτης Βλαστήσεως

² Σχετικό το υπ αρθ 165636/435/16-1/2018 έγγραφο της Γενικής Δ/σης Δασών και Δασικού Περιβάλλοντος του ΥΠΕΝ προς ΓΓΠΦ

κίτρινο χρωματισμό και με υψόμετρο μεγαλύτερο των 900 μ. με πράσινο χρωματισμό. Με γκρι χρωματισμό απεικονίζονται όλες οι άλλες μορφές χρήσεων γης (γεωργικές εκτάσεις, δομημένο περιβάλλον κλπ).

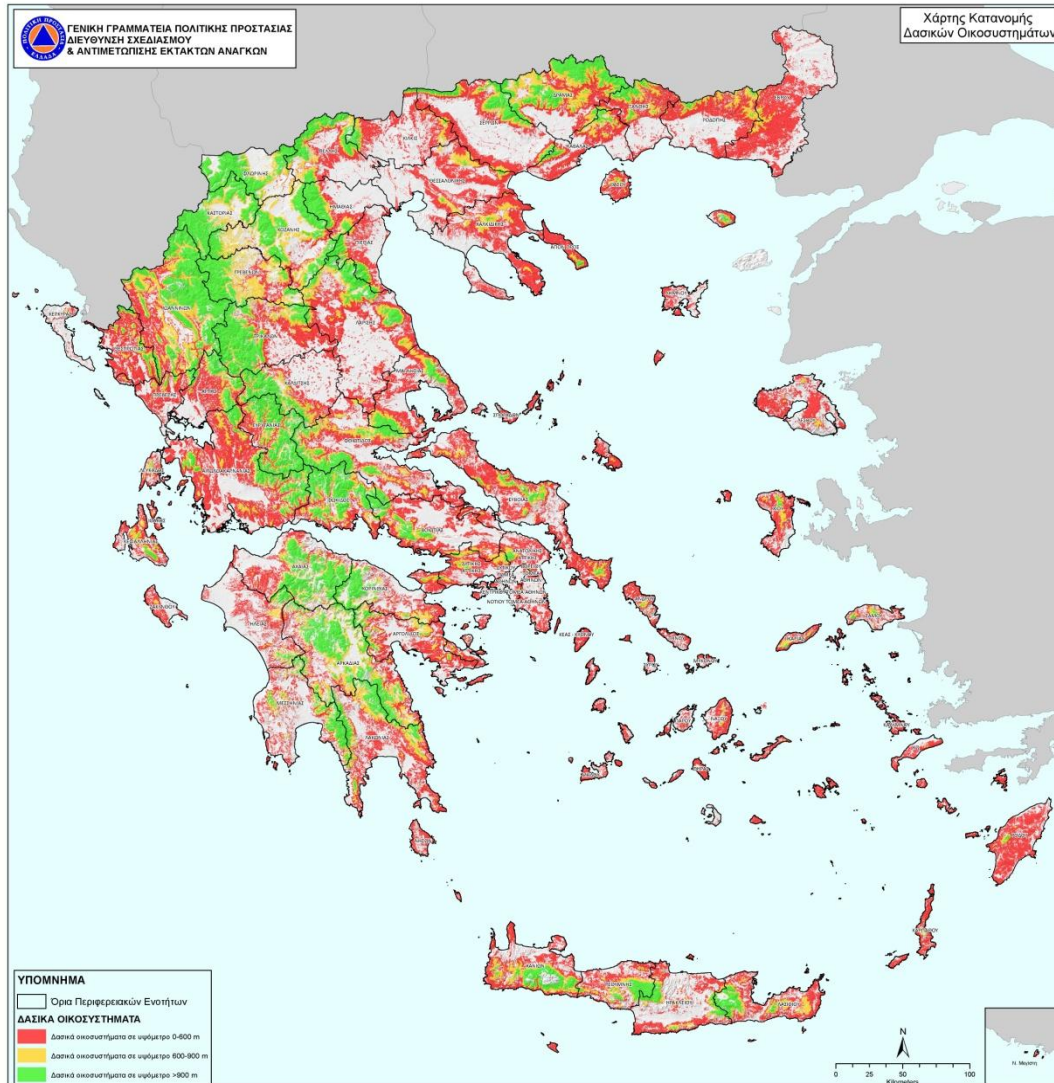

Χάρτης 1. Χάρτης στον οποίο απεικονίζονται η κάλυψη σε ενοποιημένη μορφή των δασικών οικοσυστημάτων (δάση, δασικές και χορτολιβαδικές εκτάσεις) σύμφωνα με την καταγραφή και αποτύπωση από την Δασική Υπηρεσία (ψηφιακοί χάρτες βλαστήσεως) ανά υψομετρική κλάση, από 0-600 μ. με κόκκινο χρωματισμό, από 601-900 μ. με κίτρινο χρωματισμό και με υψόμετρο μεγαλύτερο των 900 μ. με πράσινο χρωματισμό. Με γκρι χρωματισμό απεικονίζονται όλες οι άλλες μορφές χρήσεων γης (γεωργικές εκτάσεις, δομημένο περιβάλλον κλπ).

Οι περιοχές με υψόμετρο 0-600 μ. που καλύπτονται από δασικά οικοσυστήματα (με κόκκινο χρωματισμό) αποδειγμένα θεωρούνται ζώνες σημείων έναρξης των περισσότερων δασικών πυρκαγιών στη χώρα μας. χωρίς να αποκλείεται η εμφάνισή τους και σε περιοχές με μεγαλύτερα υψόμετρα (ορεινός όγκος), σε χρονιές με ευνοϊκές καιρικές συνθήκες (καύσωνες, παρατεταμένη ξηρασία, κλπ) ή οφειλόμενες σε πτώσεις κεραυνών

Η προσέγγιση αυτή έχει ενδεικτικό χαρακτήρα και καταρτίστηκε ως χρήσιμη πρόσθετη πληροφορία από την Δ/ση Σχεδιασμού και Αντιμετώπισης Εκτάκτων αναγκών της Γ.Γ.Π.Π. στο πλαίσιο έκδοσης του Χάρτη Πρόβλεψης Κίνδυνου Πυρκαγιάς ως πρώτη χωρική προσέγγιση του προβλήματος των δασικών πυρκαγιών με βάση το υψόμετρο.

Από τη μελέτη και ανάλυση στατιστικών δεδομένων καταγραφής δασικών πυρκαγιών που εκδηλώνονται στη χώρα μας, προκύπτει ότι ο κίνδυνος των πυρκαγιών είναι σημαντικά υψηλότερος στα δάση κωνοφόρων από ότι σε αυτά των πλατυφύλλων. Από την περαιτέρω ανάλυση προκύπτει επίσης ότι από τα δάση που ανήκουν στην κατηγορία των κωνοφόρων, τα δάση της Χαλεπίου Πεύκης (*Pinus halepensis*) και της Τραχείας Πεύκης (*Pinus brutia*) που έχουν σημαντική εξάπλωση σε όλη σχεδόν την Ελληνική επικράτεια, περιλαμβανομένου και του ιδιαίτερα ευαίσθητου νησιωτικού χώρου, κατέχουν την πρώτη θέση από πλευράς δυσκολίας αντιμετώπισης των πυρκαγιών σε αυτά³.

Χαρακτηριστικό αυτών των δασών είναι ότι συγκροτούν αραιές σχετικώς συστάδες με αποτέλεσμα να ενθαρρύνεται η ανάπτυξη πλούσιας υποβλάστησης από θαμνώδη, ημιθαμνώδη και ποώδη φυτά. Η συσσώρευση αυτή της βιομάζας στον υπόροφο, διευκολύνει την πυρκαγιά να περάσει από το έδαφος στη κόμη των δένδρων και να ακολουθήσει επικόρυφη πορεία (πυρκαγιές κόμης), η οποία δύσκολα ελέγχεται.

Ωστόσο και τα δύο είδη είναι προσαρμοσμένα στις δασικές πυρκαγιές γιατί έχουν μηχανισμούς αναγέννησής τους ύστερα από μια πυρκαγιά και μάλιστα επωφελούμενα από τις ευνοϊκές συνθήκες που δημιουργούνται μετά την πυρκαγιά επεκτείνουν την επικράτεια τους. Ο ρυθμός όμως καταστροφής από πυρκαγιές αυτών των δασών στη χώρα μας σε πολλές περιοχές έφθασε σε ποσοστά που ξεπερνούν τις δυνατότητες της φύσης για φυσική αναγέννηση γιατί σε πολλές περιπτώσεις καίγονται για δεύτερη φορά πριν τα δένδρα φθάσουν σε ηλικία παραγωγής σπόρου (δεκαπενταετία). Αυτό έχει σαν αποτέλεσμα την αποσταθεροποίηση και υποβάθμιση τους σε άλλες απλούστερες μορφές (θαμνώνες ή φρυγανότοπους) όταν οι πυρκαγιές είναι επαναλαμβανόμενες σε μικρά σχετικά διαστήματα στον αυτό τόπο. Στο σημείο αυτό κρίνεται απαραίτητο να αναφερθεί ότι τα οικοσυστήματα που αναπτύσσονται σε ξηροθερμικές συνθήκες περιβάλλοντος όπως για παράδειγμα τα μεσογειακού τύπου οικοσυστήματα η ανακύκλωση της οργανικής φυτικής ύλης μέσω της αποσύνθεσης συντελείται αργά και χρειάζεται τη δράση της φωτιάς.

Στα οικοσυστήματα αυτά η φωτιά επανέρχεται ως οικολογικός παράγοντας για να συμβάλει στη διάσπαση της συσσωρευμένης οργανικής ύλης στα ανόργανα θρεπτικά συστατικά της, λόγω του ότι η έλλειψη υγρασίας περιορίζει την αποσύνθεση (σήψη) και την ανακύκλωση των οργανικών υλικών που συσσωρεύεται στην επιφάνεια του εδάφους, όπως το φυλλόστρωμα, τα κατακείμενα νεκρά κλαδιά, κλπ. Η συχνή επανεμφάνιση της φωτιάς σε αυτά τα δασικά οικοσυστήματα έχει ως αποτέλεσμα την μικρή συσσώρευση οργανικής ύλης και οι συστάδες των δένδρων που αναπτύσσονται μετά την πυρκαγιά έχουν ομήλικες μορφές, δηλαδή έχουν την ίδια ηλικία και διάπλαση κατά θέσεις.

Με βάση τις ανωτέρω διαπιστώσεις προκύπτει ότι οι πυρκαγιές ως οικολογικός παράγοντας των χερσαίων οικοσυστημάτων της χώρας μας είναι μια φυσική δύναμη που επηρεάζει ανθρώπους, βλάστηση και ζωικούς οργανισμούς. Οι δασικές πυρκαγιές δύναται να προκαλέσουν τραυματισμούς και απώλειες ανθρώπινων ζωών, απώλειες στις περιουσίες των πολιτών, άμεσες και έμμεσες απώλειες στον πρωτογενή τομέα (δασικά προϊόντα, γεωργία, κτηνοτροφία), καταστροφές σε

³ Λ. Λιάκος, Οικολογικές διαστάσεις δασικών πυρκαγιών. Επιστημ. Επετηρίδα Λιβαδοπονικής Εταιρείας, δημοσίευση Νο 3 Θεσσαλονίκη 1996

υποδομές (δίκτυα ηλεκτρισμού, τηλεπικοινωνιών κλπ.), καθώς και συνέπειες στη δασική αναψυχή και τον τουρισμό εν γένει.

Οι πυρκαγιές μπορεί να συμβάλουν θετικά στην φυσική ανανέωση και αύξηση της βιοποικιλότητας των δασικών οικοσυστημάτων μας και αρνητικά προκαλώντας την αποσταθεροποίηση και υποβάθμιση τους σε άλλες απλούστερες μορφές (θαμνώνες, φρυγανότοπους, κλπ), ή ακόμα και την πλήρη κατάρρευση τους, όταν οι πυρκαγιές είναι επαναλαμβανόμενες σε μικρά σχετικά χρονικά διαστήματα στον αυτό τόπο.

Είναι συνεπώς εύλογη η ανησυχία που υπάρχει και η σημασία που δίνεται στη διαχείριση του προβλήματος των δασικών πυρκαγιών, με δεδομένο ότι έχουν δυσμενείς επιπτώσεις στις ανθρώπινες δραστηριότητες και συμβάλουν στη δημιουργία καταστροφικών πλημμυρών με ταυτόχρονη παράσυρση των ορεινών εδαφών προκαλώντας σταδιακή ερημοποίηση των πληγέντων περιοχών.

Τέλος, διευκρινίζεται ότι στη ζώνη μίξεως δασών –πόλεων εκεί δηλαδή που ο οικιστικός ιστός έχει μεγάλη εγγύτητα ή επεκτείνεται εντός δασών και εν γένει δασικών εκτάσεων, όπως επίσης και σε μεμονωμένα κτίρια πλησίον ή εντός δασών και εν γένει δασικών εκτάσεων, η προστασία των κτιρίων καθώς και των πάσης φύσεως υποδομών από επερχόμενη πυρκαγιά προσδιορίζεται κατά κύριο λόγο από την εγγύτητα τους στην πυρκαγιά. Δηλαδή ποσό κοντά δύνανται να έρθουν οι φλόγες και τα παραγόμενα θερμικά φορτία μιας δασικής πυρκαγιάς (η διάδοση της θερμότητας γίνεται με αγωγή, με μεταφορά και με ακτινοβολία) με επιμέρους δομικά υλικά ενός κτιρίου ή μιας υποδομής προκαλώντας την ανάφλεξη τους.

Η διάδοση μιας πυρκαγιάς αποτελεί μια διαδικασία που εξελίσσεται και εξαπλώνεται στο χώρο, μόνον όταν οι απαιτήσεις για καύση ικανοποιούνται, δηλαδή όταν συνυπάρχουν οι τρεις παράγοντες: καύσιμα, οξυγόνο και θερμότητα. Εάν ένας από τους τρεις παράγοντες παύει να υπάρχει, η πυρκαγιά σταμάτα και διακόπτεται η εξέλιξή της.

Είναι συνεπώς προφανές ότι μια δασική πυρκαγιά εξαπλώνεται σε κτίρια, όταν ικανοποιούνται οι απαιτήσεις σε δυνητικά διαθέσιμα καύσιμα και θερμικά φορτία τα οποία, παρουσία οξυγόνου, πληρούν τις προϋποθέσεις για ανάφλεξη και συνέχιση της καύσης.

Στα δυνητικά διαθέσιμα καύσιμα που θα επιτρέψουν σε μια δασική πυρκαγιά να εξελιχθεί και σε δομημένο περιβάλλον, περιλαμβάνονται εκτός από τα καύσιμα φυτικής προέλευσης και τα επιμέρους δομικά υλικά ενός κτιρίου, συμπεριλαμβανόμενων και γειτονικών υλικών προς το κτίριο, μη φυτικής προέλευσης, η αναφλεξιμότητα των οποίων σε συνδυασμό με την έκθεσή τους σε θερμότητα προκαλούμενη από επερχόμενη πυρκαγιά, θα εξασφαλίσει ή θα διακόψει τη συνέχειά της.

Συνεπώς οι ενδεχόμενες απώλειες σε κτίρια και υποδομές που οφείλονται σε δασικές πυρκαγιές συνδέονται κατά κύριο λόγο με την απόσταση τους από το φλεγόμενο μέτωπο της πυρκαγιάς που παράγει μια ροή θερμότητας η οποία επαρκεί ή δεν επαρκεί για να προκαλέσει ανάφλεξη σε δομικά υλικά ενός κτιρίου ή μιας υποδομής.

ΓΕΝΙΚΑ ΣΤΟΙΧΕΙΑ ΤΟΥ ΔΗΜΟΥ ΛΟΥΤΡΑΚΙΟΥ - ΠΕΡΑΧΩΡΑΣ - ΑΓΙΩΝ ΘΕΟΔΩΡΩΝ

Ο Δήμος Λουτρακίου - Περαχώρας - Αγίων Θεοδώρων έχει έδρα στο Λουτράκι και ανήκει στην Περιφερειακή Ενότητα Κορινθίας της Περιφέρειας Πελοποννήσου. Καταλαμβάνει το βορειοανατολικό άκρο του Νομού Κορινθίας και της Περιφέρειας Πελοποννήσου. Εκτείνεται στα γεωγραφικά διαμερίσματα της Στερεάς Ελλάδας και της Πελοποννήσου. Διοικητικά ανήκει στην Περιφέρεια Πελοποννήσου και στην Αποκεντρωμένη Διοίκηση Πελοποννήσου, Δυτ. Ελλάδας, & Ιονίου.

Απέχει 7,2 χλμ. από την πρωτεύουσα του Νομού Κορινθίας, την Κόρινθο και 91 χλμ. από την πρωτεύουσα της χώρας. Έχει έκταση 293,23 km², βρέχεται δυτικά από τον Κορινθιακό Κόλπο, ανατολικά από το Σαρωνικό και στα βόρεια τμήματά του από τον κόλπο των Αλκυονίδων νήσων και συνορεύει με τους ακόλουθους Δήμους:

- Δήμος Κορινθίων
- Δήμος Μεγαρέων

Σημαντική παράμετρο στη φυσιογνωμία του Δήμου αποτελούν τα Γεράνια Όρη. Τμήμα του ορεινού τους όγκου έχει ενταχθεί στο Ευρωπαϊκό Δίκτυο Προστατευμένων Περιοχών **Natura 2000** και στα πλούσια –μεσογειακού τύπου- οικοσυστήματά τους συναντώνται σκληρόφυλλα, αείφυλλα και πυκνά δάση χαλεπίου πεύκης. Στην κορυφή του βουνού (1.351μ.) απαντώνται συστάδες κεφαλληνιακής ελάτης σε άριστο επίπεδο διατήρησης. Η θαμνώδης βλάστηση είναι πλούσια και έχουν καταγραφεί 950 είδη και υποείδη φυτών, πολλά από αυτά σπάνια. Πλατάνια βελανιδιές, πουρνάρια, αριές και μυρτιές συμπληρώνουν τη χλωρίδα του βουνού. Την πανίδα τους αποτελούν τσακάλια, αλεπούδες, λαγοί, γεράκια κ.ά.



Στο σύνολο της ευρύτερης περιοχής παρατηρείται μία ορεινή περιοχή, προς βορρά, που αντιστοιχεί στα Γεράνεια όρη και μια πεδινή περιοχή προς νότο, η οποία περιλαμβάνει την ευρύτερη περιοχή της πόλης του Λουτρακίου. Η μετάβαση από το ορεινό ανάγλυφο των Γερανείων προς το πεδινό του Λουτρακίου, νοτιότερα, είναι σχετικά απότομη ενώ προς βορρά και μέχρι τις ακτές του Κορινθιακού κόλπου, παρατηρείται κλιμακωτή ταπείνωση του ανάγλυφου μέσω μιας σειράς λόφων με διεύθυνση Α-Δ.

Το κλίμα της περιοχής είναι γενικά εύκρατο, χωρίς ακραίες αλλαγές θερμοκρασίας, όπως ακριβώς συμβαίνει σε μία μεσογειακή τοποθεσία. Η μέση θερμοκρασία κατά τη διάρκεια του έτους κυμαίνεται στους 15 με 30 βαθμούς Κελσίου. Οι θερμότεροι μήνες του έτους είναι ο Ιούλιος και ο Αύγουστος με 28.39οC και 27.77 οC. Η θάλασσα από την άλλη πλευρά, παρουσιάζει λιγότερο θερμότερα επίπεδα, αφού κυμαίνεται στους 15 με 26 βαθμούς Κελσίου, ενώ η υγρασία στα 50 με 70 rrm. Ταυτόχρονα, το μέσο ετήσιο ύψος βροχόπτωσης στην ευρύτερη περιοχή ανέρχεται στα 472,90 mm.

Τα μεγαλύτερα ποσοστά γης για τον Δήμο Λουτρακίου - Περαχώρας - Αγίων Θεοδώρων καταλαμβάνουν τα δάση (62%) και οι καλλιουργούμενες εκτάσεις (27%), ενώ τη μικρότερα ποσοστά συναντώνται στις εκτάσεις καλυμμένες από νερό, στους οικισμούς (4%) και στους βοσκότοπους (4%). Οι καλύψεις της γης που παρουσιάζονται, ακολουθούν τη κατανομή των ποσοστών των χρήσεων γης (1999 – 2000), όπως εκείνες καταγράφηκαν από την Ελληνική Στατιστική Αρχή. Παρατηρώντας τον χάρτη, συμπεραίνεται εύκολα το γεγονός ότι τα δάση και οι καλλιεργούμενες εκτάσεις καταλαμβάνουν το μεγαλύτερο τμήμα της γης, ενώ αντιθέτως οι οικισμοί, οι βοσκότοποι καθώς και οι βιομηχανικές ζώνες καταλαμβάνουν το μικρότερο τμήμα.

Οστόσο, τα τελευταία χρόνια στις ευρύτερες περιοχές του Λουτρακίου και των Αγίων Θεοδώρων έχουν δημιουργηθεί (χωρίς την απαραίτητη νομική μορφή) βιομηχανικές και βιοτεχνικές ζώνες (Στρατηγικός Σχεδιασμός Λουτρακίου 2014 – 2019).

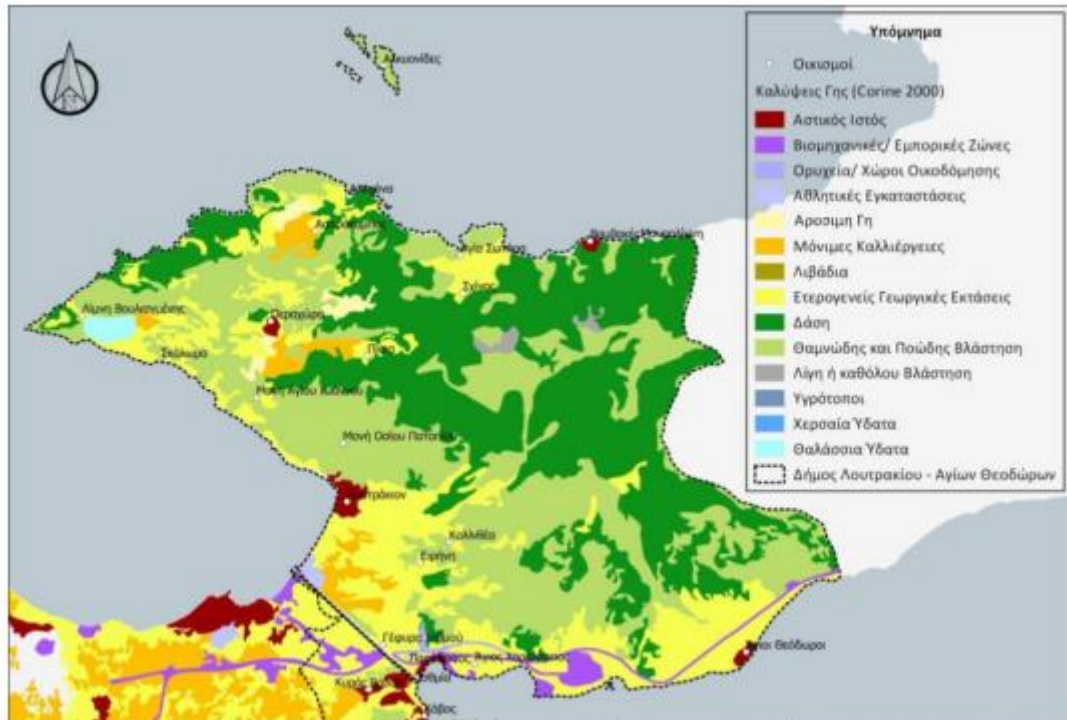

Χάρτης 3.4: Χρήσεις Γης (Corine Land Cover) Δήμου Λουτρακίου – Περαχώρας – Αγίων Θεοδώρων 1999 – 2000

Διυλιστήρια Κορίνθου

Τα Διυλιστήρια Κορίνθου βρίσκονται στους Αγίους Θεοδώρους, και ανήκουν στην εταιρία MOTOR OIL (ΕΛΛΑΣ), Διυλιστήρια ΚΟΡΙΝΘΟΥ Α.Ε. Εκτός από τις βασικές εγκαταστάσεις τα διυλιστήρια συνοδεύονται από βοηθητικές εγκαταστάσεις και εγκαταστάσεις διακίνησης καυσίμων. Στα διυλιστήρια κατεργάζεται αργό πετρέλαιο διαφόρων τύπων, παράγοντας ένα ευρύ φάσμα πετρελαϊκών προϊόντων, εξυπηρετώντας εταιρείες εμπορίας πετρελαίου στην Ελλάδα και στο εξωτερικό, ενώ παράγεται ένα μεγάλο φάσμα βασικών και τελικών λιπαντικών. Τα αέρια απόβλητα της συνολικής εγκατάστασης, αποτελούνται από τα απαέρια καύσης του αερίου διυλιστηρίων (CO, NOx, SO2) που χρησιμοποιείται στην ιδιοκατανάλωση του διυλιστηρίου καθώς και στις διαφυγές υδρογονανθράκων (VOCs) από τις διεργασίες φόρτωσης, εκφόρτωσης, αποθήκευσης και διακίνησης τόσο του αργού πετρελαίου, όσο και των προϊόντων αυτού. Ο κίνδυνος πυρκαγιάς λοιπόν είναι από τους σημαντικότερους στον κλάδο της βιομηχανίας δύλισης πετρελαίου, και αυτό γιατί, σε αρκετές από τις διεργασίες (είτε τις βασικές είτε άλλες δευτερεύουσες) τα συστατικά που υπόκεινται σε αυτές θερμαίνονται σε θερμοκρασίες πολύ κοντά ή και πάνω από τη θερμοκρασία αυτανάφλεξης. Ταυτόχρονα, σε διάφορα στάδια των διαδικασιών αυτών κάνουν την εμφάνισή τους πηγές ανοιχτής φλόγας. Επομένως, εφόσον δεν είναι εύκολο να αποτραπεί πάντα η εμφάνιση πυρκαγιάς, οι προσπάθειες επικεντρώνονται στις διαδικασίες της πρόληψης και της καταστολής της.

Μονάδα παραγωγής ηλεκτρικής ενέργειας

Η μονάδα παραγωγής ηλεκτρικής ενέργειας με καύση φυσικού αερίου σε συνδυασμένο κύκλο ισχύος 436MW της Korinthos Power που είναι θυγατρική εταιρεία του Ομίλου Μυτιληναίου και της Motor Oil βρίσκεται στις βιομηχανικές εγκαταστάσεις της Motor Oil στους Αγίους Θεοδώρους Κορινθίας.

Ο Δήμος Λουτρακίου - Περαχώρας - Αγίων Θεοδώρων διαιρείται διοικητικά στις ακόλουθες Κοινότητες, με τον αντίστοιχο μόνιμο πληθυσμό (ΥΑ 28549/17-04-2019 - ΦΕΚ 1327/Β'/2019):

Δήμος Λουτρακίου - Περαχώρας - Αγίων Θεοδώρων	Μόνιμος πληθυσμός
A. Κοινότητα Λουτρακίου - Περαχώρας	13.353
B. Κοινότητα Αγίων Θεοδώρων	4.643
Γ. Κοινότητα Ισθμίας	2.760
Δ. Κοινότητα Πισίων	465

Στο **Παράρτημα Η** παρατίθεται αναλυτική κατάσταση και όλων των οικισμών του Δήμου Λουτρακίου - Περαχώρας - Αγίων Θεοδώρων με τον αντίστοιχο πληθυσμό (με βάση τα στοιχεία της ΕΛΣΤΑΤ 2011, ΦΕΚ 3465/Β'/2012).

Οργανισμός Εσωτερικής υπηρεσίας του Δήμου Λουτρακίου - Περαχώρας - Αγίων Θεοδώρων (Φ.Ε.Κ 4470/τ.Β'/30-12-2016)

Τον Δήμαρχο Λουτρακίου - Περαχώρας - Αγίων Θεοδώρων κ. **Γκίωνη Γεώργιο** του Αλκιβιάδη επικουρούν οι ακόλουθοι Αντιδήμαρχοι:

- Αντιδήμαρχος κ. **Σακελλαρίου Αναστάσιος** με αρμοδιότητες Οικονομικών & Διοικητικών Υπηρεσιών, Παιδείας και Αναπληρωτής Δημάρχου Λουτρακίου - Περαχώρας - Αγίων Θεοδώρων,
- Αντιδήμαρχος κ. **Παντελέου Κωνσταντίνος** με αρμοδιότητες Τεχνικών Υπηρεσιών & Υπηρεσιών Δόμησης και Πολιτικής Προστασίας,

- Αντιδήμαρχος κ. **Πέρρας Σωτήριος** με αρμοδιότητες Περιβάλλοντος, Καθαριότητας & Διαχείρισης Απορριμμάτων,
- Αντιδήμαρχος κ. **Παπαθανασίου Αθανάσιος** με αρμοδιότητες Κοινωνικής Προστασίας, Παιδείας, Πολιτισμού & Αθλητισμού,
- Αντιδήμαρχος κ. **Ράτης Σπυρίδωνας** με αρμοδιότητες Αποκεντρωμένων Υπηρεσιών με έδρα τους Αγίους Θεοδώρους.

Στα διοικητικά όρια του Δήμου έχουν την έδρα τους οι ακόλουθοι φορείς και υπηρεσίες:

- Σχολή Μηχανικού Λουτρακίου
- Ειδικό Τάγμα Μηχανικού (747 ΕΤΜΧ)
- Αστυνομικό Τμήμα Λουτρακίου
- Αστυνομικό Τμήμα Αγίων Θεοδώρων
- Πυροσβεστική Υπηρεσία Κορίνθου
- Πυροσβεστικό Κλιμάκιο Περαχώρας
- Εποχικό Πυροσβεστικό Κλιμάκιο Αγίων Θεοδώρων
- Λιμεναρχείο Κορίνθου
- Α' Λιμενικό Τμήμα Αγίων Θεοδώρων
- Β' Λιμενικό Τμήμα Ισθμίας
- Νοσοκομείο Κορίνθου
- Κέντρο Υγείας Λουτρακίου

Αναλυτικό χαρτογραφικό υλικό παρατίθεται στο **Παράρτημα Α** του παρόντος

ΜΕΡΟΣ 1^ο

1.1 Ιστορικό σύνταξης προηγούμενων εκδόσεων

ΜΕΡΟΣ 1. ΕΙΣΑΓΩΓΗ

Σε εφαρμογή του άρθρου 17 του Ν.3013/2002, που ρυθμίζονται τα σχετικά με την κατάρτιση των σχεδίων πολιτικής προστασίας και τους υπόχρεους, προς τούτο, αρμόδιους κεντρικούς και περιφερειακούς φορείς και οργανισμούς κοινής ωφέλειας, εκδόθηκε η Υπουργική Απόφαση 1299/7-4-2003 «Έγκριση του από 7.4.2003 Γενικού Σχεδίου Πολιτικής Προστασίας με τη συνθηματική λέξη ΞΕΝΟΚΡΑΤΗΣ» (ΦΕΚ 423/Β'/2003).

Σύμφωνα με την ανωτέρω Υπουργική Απόφαση (σελ 5822, και Προσθήκη 2 στο Παράρτημα Α σελ 5835) οι Δήμοι της χώρας συντάσσουν μνημόνια ενεργειών για την αντιμετώπιση κινδύνων από φυσικές, τεχνολογικές και λοιπές καταστροφές. Επιπλέον, στο άρθρο 63 του Ν.3852/2010, αναφέρεται ότι στις αρμοδιότητες της Εκτελεστικής Επιτροπής του Δήμου είναι να εισηγείται τα σχέδια αντιμετώπισης εκτάκτων αναγκών και φυσικών καταστροφών, σε εναρμόνιση με τα αντίστοιχα σχέδια της Περιφέρειας και του Υπουργείου Προστασίας του Πολίτη.

Το 2010, 2011 και 2013 Γενική Γραμματεία Πολιτικής Προστασίας εξέδωσε και αναθεώρησε το Γενικό Σχέδιο Αντιμετώπισης Εκτάκτων Αναγκών Εξαιτίας Δασικών Πυρκαγιών, όπου προβλέφθηκε η σύνταξη από τον Δήμο Λουτρακίου - Περαχώρας - Αγίων ενός παραρτήματος (**Παράρτημα Β**) το οποίο είχε τα χαρακτηριστικά μνημονίου ενεργειών και στο οποίο περιγράφονταν τα κάτωθι:

- ονομαστική κατάσταση των υπευθύνων του Δήμου Λουτρακίου - Περαχώρας - Αγίων Θεοδώρων για την υλοποίηση των δράσεων Πολιτικής Προστασίας στα πλαίσια εφαρμογής του Γενικού Σχεδίου Αντιμετώπισης Εκτάκτων Αναγκών Εξαιτίας Δασικών Πυρκαγιών, καθώς και των αναπληρωτών τους, με τα στοιχεία επικοινωνίας τους (ονοματεπώνυμο, τίτλος, θέση, ιδιότητα / ειδικότητα, τηλέφωνα, φαξ)
- κατάλογος των επιχειρησιακά έτοιμων μέσων που διαθέτει ο Δήμος Λουτρακίου - Περαχώρας - Αγίων Θεοδώρων για την υλοποίηση των δράσεων Πολιτικής Προστασίας στα πλαίσια εφαρμογής του Γενικού Σχεδίου Αντιμετώπισης Εκτάκτων Αναγκών Εξαιτίας Δασικών Πυρκαγιών (μηχανήματα έργων, οχήματα μεταφοράς προσωπικού, κλπ)
- μνημόνια συνεργασίας με ιδιωτικούς φορείς για την εξασφάλιση επιπλέον πόρων προς ενίσχυση του έργου τους.

Το ανωτέρω Παράρτημα υποβάλλονταν στην Εκτελεστική Επιτροπή του Δήμου Λουτρακίου - Περαχώρας - Αγίων Θεοδώρων προκειμένου να εγκριθεί από τον Δήμαρχο, στο πλαίσιο εφαρμογής των άρθ. 62 και 63 του Ν.3852/2010.

Συνεπώς, το σχέδιο του Δήμου Λουτρακίου - Περαχώρας - Αγίων Θεοδώρων αποτελούνταν από τον κορμό και τα παραρτήματα του Γενικού Σχεδίου Αντιμετώπισης Εκτάκτων Αναγκών Εξαιτίας Δασικών Πυρκαγιών – που είναι κοινά για όλους τους Δήμους και διασφαλίζουν την εναρμόνισή τους με τα αντίστοιχα σχέδια της Περιφέρειας και του Υπουργείου Προστασίας του Πολίτη – με την προσθήκη του Παραρτήματος Ι΄, ξεχωριστού για κάθε Δήμο, που περιέχει το μνημόνιο ενεργειών και το ανθρώπινο δυναμικό και μέσα, που θα χρησιμοποιήσει ο Δήμος Λουτρακίου - Περαχώρας - Αγίων Θεοδώρων για την υλοποίηση των δράσεων Πολιτικής Προστασίας α) για την υποστήριξη του έργου του Πυροσβεστικού Σώματος στην καταστολή δασικών πυρκαγιών, ο οποίος διενεργείται με βάση τον επιχειρησιακό του σχεδιασμό και β) για την αποτελεσματική αντιμετώπιση εκτάκτων αναγκών και την άμεση/βραχεία διαχείριση των συνεπειών τους

Μετά την προσθήκη και έγκρισή του από τον Δήμαρχο, το σχέδιο του Δήμου Λουτρακίου - Περαχώρας - Αγίων Θεοδώρων θεωρούνταν άμεσα εκτελεστό και δεν έχρηζε περαιτέρω εγκρίσεως, δεδομένου ότι το Γενικό Σχέδιο Αντιμετώπισης Εκτάκτων Αναγκών Εξαιτίας Δασικών Πυρκαγιών είχε τύχει της εγκρίσεως του Γενικού Γραμματέα Πολιτικής Προστασίας.

Με την 4^η έκδοση του Γενικού Σχεδίου Αντιμετώπισης Εκτάκτων Αναγκών Εξαιτίας Δασικών Πυρκαγιών με την κωδική ονομασία «ΙΟΛΑΟΣ» της Γ.Γ.Π.Π., το οποίο διαβίβασε με το υπ' αριθ. 8797/06-12-2019 (ΑΔΑ: ΩΠ8Α46ΜΤΛΒ-ΥΤΧ) έγγραφό της σε όλους τους εμπλεκόμενους φορείς και για λόγους εναρμόνισης του σχεδιασμού Πολιτικής Προστασίας των Δήμων για την Αντιμετώπιση Εκτάκτων Αναγκών Εξαιτίας Δασικών Πυρκαγιών με το Γενικό Σχέδιο Αντιμετώπισης Εκτάκτων Αναγκών Εξαιτίας Δασικών Πυρκαγιών με την κωδική ονομασία «ΙΟΛΑΟΣ» (4^η έκδοση), καθώς και με τα Σχέδια Αντιμετώπισης Εκτάκτων Αναγκών Εξαιτίας Δασικών Πυρκαγιών των Περιφερών (άρθρο 63, παρ.θ΄ του Ν3852/2010), ο σχεδιασμός των Δήμων συντάσσεται πλέον υπό τη μορφή σχεδίου σε επίπεδο Δήμου, σύμφωνα με τις οδηγίες σχεδίασης της Γ.Γ.Π.Π. (όπως αυτές αναφέρονται αναλυτικά στην παράγραφο 15.2 του Γενικού Σχεδίου Αντιμετώπισης Εκτάκτων Αναγκών Εξαιτίας Δασικών Πυρκαγιών, με την κωδική ονομασία «ΙΟΛΑΟΣ»).

Από τον Δήμο Λουτρακίου - Περαχώρας - Αγίων Θεοδώρων υπεύθυνος σύνταξης είναι ο **Παπαδημητρόπουλος Μιλτιάδης**, Υπάλληλος Γραφείου Πολιτικής Προστασίας, ενώ συμμετείχε στην επικαιροποίηση του παρόντος ο **Παπαγρηγορίου Δονάτος**, Υπάλληλος Γραφείου Πολιτικής Προστασίας.

1.2 Χαρακτηρισμός βαθμού ασφαλείας:

ΑΔΙΑΒΑΘΜΗΤΟ

1.3 Πίνακας Διανομής

Παρατίθεται στο **Παράρτημα Δ**.

1.4 Έναρξη ισχύος και εξουσιοδότηση εφαρμογής του Σχεδίου

Το παρόν Σχέδιο Αντιμετώπισης Εκτάκτων Αναγκών Εξαιτίας Δασικών Πυρκαγιών του Δήμου Λουτρακίου - Περαχώρας - Αγίων Θεοδώρων υποβλήθηκε από το Γραφείο Πολιτικής Προστασίας του

Δήμου Λουτρακίου - Περαχώρας - Αγίων Θεοδώρων την **13/05/2020** στην Εκτελεστική Επιτροπή του Δήμου Λουτρακίου - Περαχώρας - Αγίων Θεοδώρων Η Εκτελεστική Επιτροπή του Δήμου Λουτρακίου - Περαχώρας - Αγίων Θεοδώρων εισηγήθηκε την/...../2020 το παρόν σχέδιο στο Δημοτικό Συμβούλιο, το οποίο και ενέκρινε το παρόν Σχέδιο Αντιμετώπισης Εκτάκτων Αναγκών Εξαιτίας Δασικών Πυρκαγιών του Δήμου Λουτρακίου - Περαχώρας - Αγίων Θεοδώρων στην συνεδρίαση του Δημοτικού Συμβουλίου της/...../2020 με την υπ' αριθμ./2020 Απόφαση.

Η ημερομηνία έναρξης ισχύος του παρόντος Σχεδίου Αντιμετώπισης Εκτάκτων Αναγκών Εξαιτίας Δασικών Πυρκαγιών του Δήμου Λουτρακίου - Περαχώρας - Αγίων Θεοδώρων ορίζεται η/...../2020.

Το παρόν Σχέδιο συντάχτηκε από το Γραφείο Πολιτικής Προστασίας του Δήμου Λουτρακίου - Περαχώρας - Αγίων Θεοδώρων, με συνεργασία όλων των υπηρεσιών του Δήμου και των αρμόδιων φορέων και σύμφωνα με τις οδηγίες σχεδίασης της ΓΓΠΠ, όπως αυτές αναφέρονται αναλυτικά στην παράγραφο 15.2 του Γενικού Σχεδίου Αντιμετώπισης Εκτάκτων Αναγκών Εξαιτίας Δασικών Πυρκαγιών με την κωδική ονομασία «ΙΟΛΑΟΣ» της ΓΓΠΠ, το οποίο διαβίβασε με υπ' αριθμ. 8797/06-12-2019 (ΑΔΑ: ΩΠ8Α46ΜΤΑΒ-ΥΤΧ) έγγραφό της.

1.5 Οδηγίες για την ενεργοποίηση και εφαρμογή του Σχεδίου

Το Πυροσβεστικό Σώμα έχει την ευθύνη και τον επιχειρησιακό σχεδιασμό της καταστολής των πυρκαγιών και την παροχή συνδρομής για τη διάσωση των ατόμων και υλικών αγαθών, που απειλούνται από αυτές (άρθρο 63 του Ν.4249/2014).

Ως επιχειρησιακός σχεδιασμός της καταστολής νοείται η οργάνωση, η διαχείριση και ο συντονισμός όλων των εμπλεκόμενων δυνάμεων πυρόσβεσης και διάσωσης, του εξοπλισμού και των άλλων μέσων. Ο «επιχειρησιακός σχεδιασμός της καταστολής» περιλαμβάνει ενέργειες, που εξασφαλίζουν τον έγκαιρο εντοπισμό, αναγγελία και επέμβαση, ώστε να επιτυγχάνεται η άμεση και αποτελεσματική αντιμετώπιση των πυρκαγιών και των κινδύνων, που απορρέουν από αυτές.

Ειδικότερα, οι δράσεις που αφορούν στην αντιμετώπιση δασικών πυρκαγιών (έλεγχος και καταστολή δασικής πυρκαγιάς) πραγματοποιούνται καταρχήν σε τοπικό επίπεδο από τις κατά τόπους αρμόδιες υπηρεσίες του Πυροσβεστικού Σώματος και σύμφωνα με τα επιχειρησιακά σχέδια αυτών.

Το έργο αυτό δύναται να υποστηρίζεται και από άλλους φορείς πολιτικής προστασίας, όπως προβλέπεται στην ΚΥΑ12030/Φ109.1/1999. **Η συνδρομή των λοιπών επιχειρησιακά εμπλεκόμενων φορέων στο έργο του ΠΣ, πραγματοποιείται κατόπιν σχετικού αιτήματος του επικεφαλής Αξιωματικού των επιχειρήσεων καταστολής.**

Τα μέσα των φορέων τα οποία διατίθενται για την υποστήριξη του έργου του ΠΣ για τον έλεγχο και την καταστολή των δασικών πυρκαγιών (υδροφόρες, μηχανήματα, κλπ) κατόπιν σχετικού αιτήματος του ΠΣ, **εντάσσονται επιχειρησιακά υπό τον επικεφαλής Αξιωματικό των επιχειρήσεων καταστολής**, ο οποίος έχει και την ευθύνη αξιοποίησής τους σε τοπικό επίπεδο (άρθρο 1 παρ. 3 της ΚΥΑ12030/Φ109.1/1999).

Ο συντονισμός της διάθεσης των μέσων του Δήμου Λουτρακίου - Περαχώρας - Αγίων Θεοδώρων για την υποστήριξη του έργου του ΠΣ για τον έλεγχο και την καταστολή των δασικών πυρκαγιών, αποτελεί αρμοδιότητα των Αποκεντρωμένων Οργάνων Πολιτικής Προστασίας (Δήμαρχος, Αντιπεριφερειάρχης, κλπ) στο πλαίσιο εφαρμογής του Ν.3013/2002 όπως ισχύει, της Υ.Α. 1299/7-4-2003 (ΞΕΝΟΚΡΑΤΗΣ) και του Ν.3852/2010 όπως ισχύει.

Το παρόν σχέδιο ενεργοποιείται και εφαρμόζεται σε καθημερινή βάση κατά τη διάρκεια της αντιπυρικής περιόδου (ή όταν αυτό απαιτείται εκτός της αντιπυρικής περιόδου) για την λήψη μέτρων και την υλοποίηση δράσεων:

- αυξημένης ετοιμότητας εν όψει επαπειλούμενου κινδύνου για την εκδήλωση δασικών πυρκαγιών
- υποστήριξης του πυροσβεστικού σώματος στο έργο της καταστολής δασικών πυρκαγιών
- αντιμετώπισης εκτάκτων αναγκών και διαχείρισης των συνεπειών λόγω δασικών πυρκαγιών.

Το παρόν σχέδιο Αντιμετώπισης Εκτάκτων Αναγκών Εξαιτίας Δασικών Πυρκαγιών του Δήμου Λουτρακίου - Περαχώρας - Αγίων Θεοδώρων δεν αποτελεί επιχειρησιακό σχέδιο του Πυροσβεστικού Σώματος για την αναγγελία, τον έλεγχο και την καταστολή δασικών πυρκαγιών, αλλά σκοπός του είναι η συντονισμένη απόκριση όλων των εμπλεκόμενων φορέων πολιτικής προστασίας σε τοπικό επίπεδο α) για την υποστήριξη του έργου του Πυροσβεστικού Σώματος στην καταστολή δασικών πυρκαγιών, ο οποίος διενεργείται με βάση τον επιχειρησιακό του σχεδιασμό και β) για την αποτελεσματική αντιμετώπιση εκτάκτων αναγκών και την άμεση/βραχεία διαχείριση των συνεπειών τους.

Διευκρινίζεται ότι η έκδοση απόφασης κήρυξης της περιοχής σε κατάσταση έκτακτης ανάγκης πολιτικής προστασίας δεν αποτελεί προϋπόθεση ενεργοποίησης και εφαρμογής του παρόντος σχεδίου.

Ως συντονισμός στο παρόν Σχέδιο Αντιμετώπισης Εκτάκτων Αναγκών Εξ Αιτίας Δασικών Πυρκαγιών του Δήμου Λουτρακίου - Περαχώρας - Αγίων Θεοδώρων νοείται η οργάνωση και διατήρηση της συνεργασίας μεταξύ των διαφόρων οργανικών μονάδων του Δήμου Λουτρακίου - Περαχώρας - Αγίων Θεοδώρων καθώς και μεταξύ φορέων ή υπηρεσιών ή άλλου εμπλεκόμενου δυναμικού και μέσω πολιτικής προστασίας σε τοπικό επίπεδο για την εξασφάλιση ενιαίας και συγχρονισμένης δράσης.

Επισημαίνεται ότι το θεσμικό πλαίσιο αποτελεί τη βάση για την υλοποίηση σειράς δράσεων οι οποίες δύναται να διαφοροποιούνται σε κάθε συμβάν, ανάλογα με τις απαιτήσεις διαχείρισης του καταστροφικού φαινομένου, από τους εμπλεκόμενους φορείς και δεν είναι περιοριστικό όσον αφορά το εύρος των δράσεων αυτών, είτε για την υποστήριξη του έργου της καταστολής των δασικών πυρκαγιών, που αποτελεί ευθύνη του Πυροσβεστικού Σώματος, είτε για την αντιμετώπιση εκτάκτων αναγκών και την άμεση/βραχεία διαχείριση των συνεπειών από την εκδήλωση δασικών πυρκαγιών.

ΜΕΡΟΣ 2^ο

ΜΕΡΟΣ 2. ΣΚΟΠΟΣ/ ΣΤΟΧΟΙ/ ΑΝΑΛΥΣΗ ΚΙΝΔΥΝΟΥ/ ΙΔΕΑ ΕΠΙΧΕΙΡΗΣΕΩΝ

2.1 Σκοπός

Με το Ειδικό Σχέδιο Αντιμετώπισης Εκτάκτων Αναγκών Εξαιτίας Δασικών Πυρκαγιών του Δήμου Λουτρακίου - Περαχώρας - Αγίων Θεοδώρων επιδιώκεται η άμεση και συντονισμένη απόκριση των εμπλεκόμενων Φορέων σε Τοπικό επίπεδο:

- για την υποστήριξη του έργου του Πυροσβεστικού Σώματος στην καταστολή των δασικών πυρκαγιών,
- για την αποτελεσματική αντιμετώπιση εκτάκτων αναγκών εξαιτίας δασικών πυρκαγιών και την άμεση διαχείριση των συνεπειών τους, δράσεις που αποβλέπουν στην προστασία της ζωής, της υγείας και της περιουσίας των πολιτών, καθώς και στην προστασία του φυσικού περιβάλλοντος, των πλουτοπαραγωγικών πηγών και των υποδομών της χώρας.

Προϋπόθεση για την επίτευξη του σκοπού αυτού είναι η συνέργεια, η συνεργασία και η διαλειτουργικότητα των εμπλεκόμενων Φορέων σε Τοπικό επίπεδο.

2.2 Αντικειμενικοί Στόχοι

- Προσδιορισμός ρόλων και αρμοδιοτήτων όλων των εμπλεκόμενων Φορέων σε Τοπικό επίπεδο και σε όλες τις φάσεις κινητοποίησης του συστήματος Πολιτικής Προστασίας.
- Συντονισμένη δράση των εμπλεκόμενων εκ της αποστολής τους Φορέων σε τοπικό επίπεδο στην υποστήριξη του έργου της καταστολής των δασικών πυρκαγιών που αποτελεί ευθύνη του Πυροσβεστικού Σώματος, συμπεριλαμβανομένης και της αναγγελίας για την έγκαιρη κινητοποίηση του μηχανισμού με στόχο τον έλεγχο των επεισοδίων δασικών πυρκαγιών σε αρχικό στάδιο.
- Συντονισμένη δράση των εμπλεκόμενων Φορέων σε τοπικό επίπεδο στην αντιμετώπιση εκτάκτων αναγκών εξαιτίας δασικών πυρκαγιών και στην άμεση/βραχεία διαχείριση των συνεπειών τους.
-

2.3 Ανάλυση Κινδύνου – Κατάσταση – Παραδοχές – Προϋποθέσεις- Παράμετροι Σχεδιασμού

2.3.1 Ανάλυση Κινδύνου

Οι ιδιαίτερα επικίνδυνες περιοχές της χώρας για την εκδήλωση πυρκαγιών σε δάση και δασικές εκτάσεις αναφέρονται στο ΠΔ 575/1980 (ΦΕΚ 157/Α/1980), το οποίο εκδόθηκε κατ' εφαρμογή του αρθ. 25 του Ν. 998/1979 (ΦΕΚ 289/Α'/1979) και απεικονίζονται στον ακόλουθο **Χάρτη 2**.

Με βάση τα άρθρα 23 & 25 του Ν. 998/79 προκύπτει η υποχρέωση (για τους Φορείς, που αναφέρονται για δράσεις που προσδιορίζονται στην ΚΥΑ 12030Φ.109.1/1999 για την αντιμετώπιση

των δασικών πυρκαγιών) ανάπτυξης μηχανισμού και υποχρεωτικής λήψης μέτρων έτσι ώστε να υπάρχει άμεσος έλεγχος των δασικών πυρκαγιών που ενδέχεται να εκδηλωθούν από 1ης Μαΐου μέχρι 31ης Οκτωβρίου. Η περίοδος αυτή προσδιορίζεται ως αντιπυρική περίοδος (αρθ. 1, ΚΥΑ 12030Φ.109.1/1999).

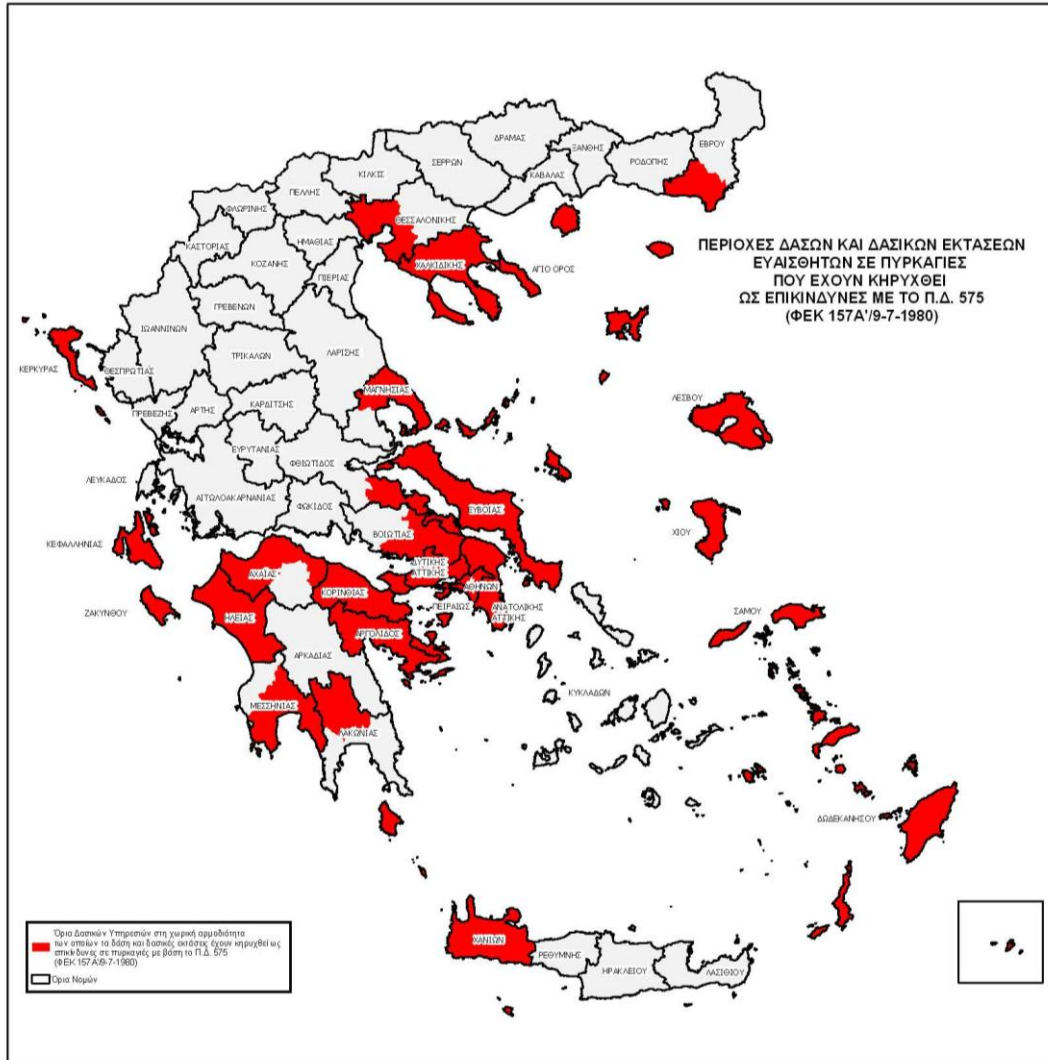

ΠΡΟΕΔΡΙΚΟΝ ΔΙΑΤΑΓΜΑ ΥΠ' ΑΡΙΘ. 575 (ΦΕΚ 157Α/9-7-1980)
"Περί κηρύξεως ιδιαίτερας ευαίσθητων εις πυρκαγιάς περιοχών δασών και δασικών εκτάσεων ως επικινδύνων."

...
Κηρύσσονται, κατά το άρθρον 25 του Ν.998/79 ως επικινδύνου περιοχαι δασών και δασικών εκτάσεων της Χώρας αι εμπόμισουαι εις την τοπικην αρμοδιότητα των ως έπειτα δασικών υπηρεσιών:

- α) Διευθύνσεις Δασών Κεφαλληνίας, Ζακύνθου, Κερκύρας, Λέσβου, Σάμου, Χανίων και Χίου.
- β) Δασαρχεία Αλεξανδρουπόλεως, Αρναίας, Πολυγύρου, Κασσάνδρας, Θάσου, Θεσσαλονίκης, Σκοπέλου, Βόλου, Αταλάντης, Ισθμίας, Λίμνης, Χαλκίδος, Θηβών, Πάρνηθος, Πεντέλης, Καπανδριτίου, Λαυρίου, Αργαλείου, Παισίων, Ρόδου, Κω, Μεγαρών, Πόρου, Κορίνθου, Ξυλοκάστρου, Αγίου, Πατρών, Αρμαλιάδος, Πύργου, Ολυμπίας, Καλαμάτας, Σπάρτης και Κρανιδίου.

Χάρτης 2. Οι ιδιαίτερα επικίνδυνες περιοχές της χώρας για την εκδήλωση πυρκαγιών σε δάση και δασικές εκτάσεις

Ο Δήμος Λουτρακίου - Περαχώρας - Αγίων Θεοδώρων ανήκει στις ιδιαίτερα επικίνδυνες περιοχές της χώρας για την εκδήλωση πυρκαγιών σε δάση και δασικές εκτάσεις, με βάση το ΠΔ 575/1980, το οποίο εκδόθηκε κατ' εφαρμογή του αρθρ. 25 του Ν. 998/1979.

Με βάση τα άρθρα 23 & 25 του Ν. 998/79 προκύπτει η υποχρέωση (για τους Φορείς, που αναφέρονται για δράσεις που προσδιορίζονται στην ΚΥΑ 12030Φ.109.1/1999 για την αντιμετώπιση

των δασικών πυρκαγιών) ανάπτυξης μηχανισμού και υποχρεωτικής λήψης μέτρων έτσι ώστε να υπάρχει άμεσος έλεγχος των δασικών πυρκαγιών που ενδέχεται να εκδηλωθούν από 1ης Μαΐου μέχρι 31ης Οκτωβρίου. Η περίοδος αυτή προσδιορίζεται ως αντιπυρική περίοδος (αρθ. 1, ΚΥΑ 12030Φ.109.1/1999).

2.3.2 Ημερήσιος Χάρτης Πρόβλεψης Κινδύνου Πυρκαγιάς

Στο πλαίσιο υποστήριξης της Διοίκησης και ενημέρωσης των πολιτών, με στόχο την αποτελεσματικότερη αντιμετώπιση των δασικών πυρκαγιών και σε εφαρμογή του Γενικού Σχεδίου Πολιτικής Προστασίας με τη συνθηματική λέξη "Ξενοκράτης", καθώς και του εγκεκριμένου "Γενικού Σχεδίου Αντιμετώπισης Εκτάκτων Αναγκών εξαιτίας δασικών πυρκαγιών", συντάσσεται και εκδίδεται κατά τη διάρκεια της αντιπυρικής περιόδου Ημερήσιος Χάρτης Πρόβλεψης Κινδύνου Πυρκαγιών με ευθύνη της Διεύθυνσης Σχεδιασμού και Αντιμετώπισης Εκτάκτων Αναγκών της Γενικής Γραμματείας Πολιτικής Προστασίας.

Ο Χάρτης Πρόβλεψης Κινδύνου Πυρκαγιάς⁴ έχει ως κύριο στόχο να ενημερώσει τους φορείς που εμπλέκονται στην αντιμετώπιση των δασικών πυρκαγιών, για τις περιοχές που το επόμενο 24-ωρο είναι μεγάλη η επικινδυνότητα εκδήλωσης και εξάπλωσης δασικών πυρκαγιών και σε καμία περίπτωση δεν προβλέπει τη συμπεριφορά μιας πυρκαγιάς που εξελίσσεται σε πραγματικό χρόνο.

Ο ανωτέρω χάρτης, αποτελεί αναπόσπαστο μέρος του σχεδιασμού αντιμετώπισης των δασικών πυρκαγιών, που συμβάλει αποτελεσματικά στην προληπτική οργάνωση και το συντονισμό για την ετοιμότητα των εμπλεκόμενων φορέων καθώς και στην ευαισθητοποίηση των πολιτών για την αποτροπή έναρξης δασικών πυρκαγιών από αμέλεια.

Η σύνταξη του Ημερήσιου Χάρτη Πρόβλεψης Κινδύνου Πυρκαγιάς γίνεται από την ομάδα έκδοσης του Χάρτη Πρόβλεψης Κινδύνου Πυρκαγιάς, η οποία απαρτίζεται από επιστήμονες με ειδικές γνώσεις (Δασολόγους και Μετεωρολόγους) της Δ/σης Σχεδιασμού και Αντιμετώπισης Εκτάκτων Αναγκών της Γ.Γ.Π.Π. και της Γενικής Διεύθυνσης Δασών και Δασικού Περιβάλλοντος, του Υπουργείου Περιβάλλοντος και Ενέργειας.

Ο Ημερήσιος Χάρτης Πρόβλεψης Κινδύνου Πυρκαγιάς της Γενικής Γραμματείας Πολιτικής Προστασίας, εκδίδεται από 1 Ιουνίου έως 31 Οκτωβρίου εκάστου έτους. Η εκπόνηση του Χάρτη ολοκληρώνεται μέχρι την 12:30 της προηγούμενης ημέρας από την ημέρα για την οποία αυτός ισχύει. Δηλαδή, ο Ημερήσιος Χάρτης Πρόβλεψης Κινδύνου Πυρκαγιάς ισχύει για την επόμενη ημέρα από την ημέρα έκδοσής του.

Το ελάχιστο γεωγραφικό διαμέρισμα στο οποίο εκτιμάται ο κίνδυνος στον Ημερήσιο Χάρτη Πρόβλεψης Κινδύνου Πυρκαγιάς είναι τα διοικητικά όρια των Δασαρχείων της χώρας, δεδομένου ότι συνδέονται με τα δασικά συμπλέγματα της χώρας. Η παρουσίαση των στοιχείων σε μορφή χάρτη, έχει σαν σκοπό τη συγκριτική αξιολόγηση των διαφόρων περιοχών που απεικονίζονται.

Για την καλύτερη αξιοποίηση του Χάρτη Πρόβλεψης Κινδύνου Πυρκαγιάς, η Δ/ση Σχεδιασμού & Αντιμετώπισης Εκτάκτων Αναγκών της Γ.Γ.Π.Π. έχει αποτυπώσει χαρτογραφικά τα όρια των Δασικών Υπηρεσιών σε αντιπαραβολή με τα διοικητικά όρια των Καλλικρατικών Δήμων, σε επίπεδο Περιφέρειας (3389/20-06-2013 έγγραφο Γ.Γ.Π.Π.).

Ειδικότερα για τον Δήμο Λουτρακίου - Περαχώρας - Αγίων παρατίθεται στη συνέχεια ο Χάρτης της Περιφέρειας Πελοποννήσου με χαρτογραφική αποτύπωση των ορίων των Δασικών Υπηρεσιών σε αντιπαραβολή με τα διοικητικά όρια των Καλλικρατικών Δήμων (**Χάρτης 3**).

⁴ Τονίζεται ότι ο Χάρτης Πρόβλεψης Κινδύνου Πυρκαγιάς, δεν πρέπει να συγχέεται με τη χαρτογράφηση κινδύνου η οποία προσδιορίζεται στο Π.Δ.575/1980 (ΦΕΚ157 τευχ. Α) που εκδόθηκε σε εφαρμογή του αρθ.25 του Ν. 998/1979 (ΦΕΚ289 τευχ. Α).

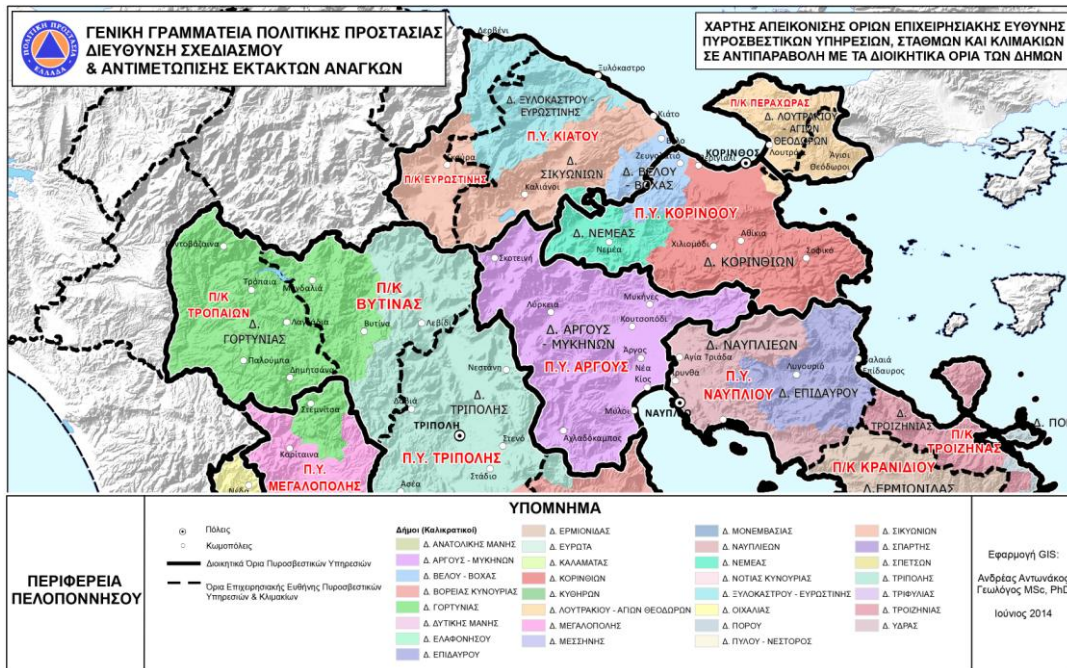

Χάρτης 3 Χαρτογραφική αποτύπωση των ορίων των Δασικών Υπηρεσιών σε αντιπαραβολή με τα διοικητικά όρια των Καλλικρατικών Δήμων για την Περιφέρεια Πελοποννήσου

Ο Ημερήσιος Χάρτης Πρόβλεψης Κινδύνου Πυρκαγιάς της Γ.Γ.Π. αναρτάται σε έγχρωμη έκδοση (**Χάρτης 4**) στον δικτυακό τόπο της Γ.Γ.Π. από όπου μπορούν να ενημερώνονται άμεσα όλοι οι εμπλεκόμενοι φορείς (www.civilprotection.gr). Επίσης, ο Χάρτης Πρόβλεψης Κινδύνου Πυρκαγιάς εξάγεται από την ομάδα έκδοσης σε κατάλληλη έντυπη μορφή για αποστολή του μέσω Fax από το Κέντρο Επιχειρήσεων Πολιτικής Προστασίας (ΚΕΠΠ/ΕΣΚΕ).

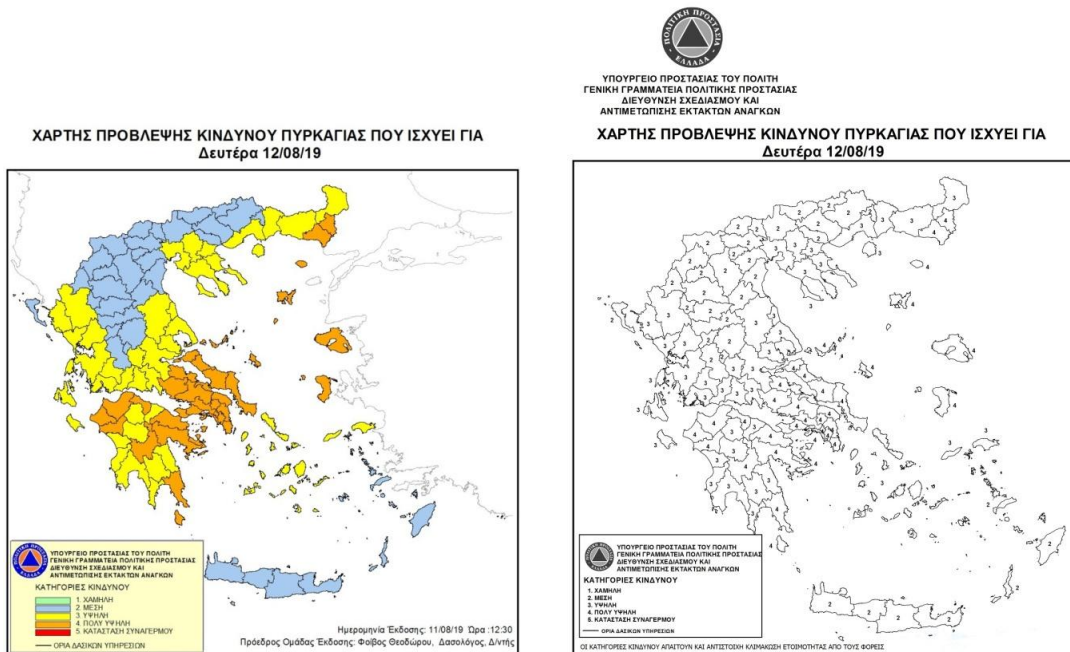

Χάρτης 4 Ημερήσιος Χάρτης Πρόβλεψης Κινδύνου Πυρκαγιάς

Το Κέντρο Επιχειρήσεων Πολιτικής Προστασίας (ΚΕΠΠ/ΕΣΚΕ), μετά την παραλαβή του Χάρτη Πρόβλεψης Κινδύνου Πυρκαγιάς σε έντυπη μορφή υπογεγραμμένη από τον Πρόεδρο της ομάδας έκδοσης, είναι υπεύθυνο για την περαιτέρω προώθησή του μέσω FAX σε όλους τους επιχειρησιακά εμπλεκόμενους φορείς (**Διάγραμμα 1**).

ΔΙΕΥΘΥΝΣΗΣ ΣΧΕΔΙΑΣΜΟΥ ΚΑΙ ΑΝΤΙΜΕΤΩΠΙΣΗΣ ΕΚΤΑΚΤΩΝ ΑΝΑΓΚΩΝ ΟΜΑΔΑ ΕΚΔΟΣΗΣ	Κ.Ε.Π.Π./ Ε.Σ.Κ.Ε.
ΓΡΑΦΕΙΑ ΑΡΜΟΔΙΩΝ ΥΠΟΥΡΓΩΝ	
Π.Σ.Ε.Σ.Κ.Ε/ 199 Σ.Ε.Κ.Υ.Π.Σ. Ε.ΑΣ./ Δ.Γ.Α. Λ.Σ-ΕΛ .ΑΚΤ./ ΚΕΝΤΡΟ ΕΠΙΧΕΙΡΗΣΕΩΝ Γ.Ε.ΕΘ.Α/ ΕΘ.Κ.ΕΠΙΧ. ΥΠΟΥΡΓΕΙΟ ΥΓΕΙΑΣ/ ΓΕΝΙΚΗ Δ/ΝΣΗ ΔΗΜΟΣΙΑΣ ΥΓΕΙΑΣ & ΠΟΙΟΤΗΤΑΣ ΖΩΗΣ ΥΠΟΥΡΓΕΙΟ ΥΓΕΙΑΣ/ Ε.Κ.Α.Β. Α.Δ.Μ.Η.Ε/ Ε.Κ.Ε.Ε. Δ.Ε.Δ.Δ.Η.Ε/Κ.Π.Δ. ΥΠ. ΠΕΡΙΒΑΛΛΟΝΤΟΣ & ΕΝΕΡΓΕΙΑΣ ΓΕΝ.ΔΙ/ΝΣΗ ΔΑΣΩΝ & ΔΑΣ. ΠΕΡΙΒΑΛΛΟΝΤΟΣ ΛΟΙΠΟΙ ΕΜΠΛΕΚΟΜΕΝΟΙ ΦΟΡΕΙΣ Δ/ΝΣΗ ΠΟΛΙΤΙΚΗΣ ΠΡΟΣΤΑΣΙΑΣ ΑΠΟΚΕΝΤΡΩΜΕΝΗΣ ΔΙΟΙΚΗΣΗΣ ΔΙΕΥΘΥΝΣΗ ΠΟΛΙΤΙΚΗΣ ΠΡΟΣΤΑΣΙΑΣ ΠΕΡΙΦΕΡΕΙΑ ΓΡΑΦΕΙΑ ΠΟΛΙΤΙΚΗΣ ΠΡΟΣΤΑΣΙΑΣ ΔΗΜΩΝ ΓΡΑΦΕΙΟ ΑΝΤΙΠΕΡΙΦΕΡΕΙΑΡΧΗ ΤΜΗΜΑΤΑ ΠΟΛΙΤΙΚΗΣ ΠΡΟΣΤΑΣΙΑΣ ΠΕΡΙΦΕΡΕΙΑΚΩΝ ΕΝΟΤΗΤΩΝ	

Διάγραμμα 1. Καθημερινή αποστολή χάρτη πρόβλεψης κινδύνου πυρκαγιάς & αποστολή προειδοποιητικού σήματος από το Κ.Ε.Π.Π./Ε.Σ.Κ.Ε.

Στον Χάρτη Πρόβλεψης Κινδύνου Πυρκαγιάς, που εκδίδεται από την Γ.Γ.Π.Π., διακρίνονται οι κατηγορίες κινδύνου, χαμηλή, μέση, υψηλή και πολύ υψηλή, βαθμολογούμενες αντίστοιχα με αριθμούς από το 1 έως το 4. Η κατηγορία κινδύνου 5, κατά κανόνα, εμφανίζεται σπάνια στο χάρτη. Η κατηγορία αυτή αντιστοιχεί με κατάσταση Συναγερμού. Ειδικότερα, οι κατηγορίες κινδύνου αναλύονται ως εξής:

Κατηγορία Κινδύνου 1 (Χαμηλή). Ο κίνδυνος είναι χαμηλός. Η πιθανότητα για εκδήλωση πυρκαγιάς δεν είναι ιδιαίτερα υψηλή. Εάν εκδηλωθεί πυρκαγιά, οι συνθήκες (κατάσταση καύσιμης ύλης, μετεωρολογικές συνθήκες) δεν θα ευνοήσουν τη γρήγορη εξέλιξή της.

Κατηγορία Κινδύνου 2 (Μέση). Ο κίνδυνος είναι συνήθης για τη θερινή περίοδο. Πυρκαγιές που ενδέχεται να εκδηλωθούν, αναμένεται να είναι μέσης δυσκολίας στην αντιμετώπισή τους.

Κατηγορία Κινδύνου 3 (Υψηλή). Ο κίνδυνος είναι υψηλός. Είναι πιθανό να εκδηλωθεί αυξημένος αριθμός πυρκαγιών, αρκετές από τις οποίες θα είναι δύσκολο να αντιμετωπισθούν όταν οι τοπικές συνθήκες είναι ευνοϊκές (μορφολογία εδάφους, τοπικοί άνεμοι κλπ).

Κατηγορία Κινδύνου 4 (Πολύ Υψηλή). Ο κίνδυνος είναι ιδιαίτερα υψηλός. Ο αριθμός των πυρκαγιών που αναμένεται να εκδηλωθούν, πιθανόν να είναι μεγάλος αλλά, το κυριότερο, κάθε πυρκαγιά μπορεί να λάβει μεγάλες διαστάσεις εφόσον ξεφύγει από την αρχική προσβολή.

Κατηγορία Κινδύνου 5 (Κατάσταση ΣΥΝΑΓΕΡΜΟΥ). Ο κίνδυνος είναι ακραίος. Ο αριθμός των πυρκαγιών που αναμένεται να εκδηλωθούν, πιθανόν να είναι πολύ μεγάλος. Όλες οι πυρκαγιές που ενδέχεται να εκδηλωθούν, μπορεί να λάβουν γρήγορα μεγάλες διαστάσεις και να αναπτύξουν ακραία συμπεριφορά αμέσως μετά την εκδήλωσή τους. Η δυσκολία ελέγχου αναμένεται να είναι πολύ μεγάλη μέχρι να μεταβληθούν οι συνθήκες κάτω από τις οποίες αναπτύσσονται οι πυρκαγιές.

Η κατάταξη μιας περιοχής σε κατηγορία κινδύνου πολύ υψηλή (κατηγορία 4) ή κατάσταση συναγερμού, (κατηγορία 5), δεν σημαίνει κατ' ανάγκη την εκδήλωση πυρκαγιάς στην περιοχή αυτή. Ειδικά όταν γίνεται συστηματική ενημέρωση των πολιτών μέσω δελτίων τύπου, μπορεί να αποτραπούν ενέργειες που ενδέχεται να προκαλέσουν πυρκαγιά από αμέλεια. Αυτό αποτελεί και έναν από τους στόχους αυτής της κατάταξης. Η κατάταξη επίσης μιας περιοχής σε κατηγορία χαμηλού κινδύνου δεν αποκλείει την πιθανότητα για εκδήλωση πυρκαγιάς.

Για την πλήρη αξιοποίηση του Ημερήσιου Χάρτη Πρόβλεψης Κινδύνου Πυρκαγιάς, οι διαφορετικές κατηγορίες κινδύνου απαιτούν και αντίστοιχη κλιμάκωση ετοιμότητας και λήψη μέτρων από όλους τους εμπλεκόμενους φορείς στην αντιμετώπιση των δασικών πυρκαγιών, κατά το μέρος που τους αφορά και εμπλέκονται. Η ενιαία αντιμετώπιση των διαφορετικών επιπέδων κινδύνου (ειδικά των κατηγοριών κινδύνου 1,2,3), χωρίς αντίστοιχη διαφοροποίηση των μέτρων και των δράσεων στο σχεδιασμό των εμπλεκόμενων φορέων, αξιοποιεί μερικώς τις δυνατότητες του Ημερήσιου Χάρτη Πρόβλεψης Κινδύνου Πυρκαγιάς, ως υποστηρικτικού εργαλείου στη λήψη αποφάσεων και ενδεχομένως να οδηγήσει τους φορείς σε εσφαλμένη εκτίμηση του επιπέδου ετοιμότητας.

Νοείται ότι η έκδοση κατευθυντήριων οδηγιών για την υλοποίηση μέτρων και δράσεων με βάση την πρόβλεψη της επικινδυνότητας, όπως αυτή εκτιμάται από το Χάρτη Πρόβλεψης Κινδύνου Πυρκαγιάς, αποτελεί ευθύνη των διοικήσεων των εμπλεκόμενων φορέων, κατά το μέρος που τους αφορά και εμπλέκονται.

Η ομάδα έκδοσης του Ημερήσιου Χάρτη Πρόβλεψης Κινδύνου Πυρκαγιάς, καθ' όλη τη διάρκεια έκδοσης, αποστέλλει τον Ημερήσιο Χάρτη Πρόβλεψης Κινδύνου Πυρκαγιάς στο Κέντρο Επιχειρήσεων Πολιτικής Προστασίας (ΚΕΠΠ/ΕΣΚΕ) προκειμένου να τον προωθήσει στους εμπλεκόμενους φορείς, σύμφωνα με το Διάγραμμα 1.

Νοείται ότι οι ανωτέρω φορείς θα ενημερώνουν άμεσα τις υφιστάμενες μονάδες τους, σύμφωνα με τα προβλεπόμενα στο σχεδιασμό τους. Επίσης, μετά την έκδοση του Χάρτη Πρόβλεψης Κινδύνου Πυρκαγιάς, η ομάδα έκδοσης ενημερώνει σχετικά τον Διοικητή του ΕΣΚΕ για την πρόβλεψη κινδύνου πυρκαγιάς της επόμενης ημέρας, στο πλαίσιο της επιστημονικής και γνωμοδοτικής υποστήριξης του Ε.Σ.Κ.Ε.

Τα επίπεδα ετοιμότητας, οι συγκεκριμένες ενέργειες του κάθε επιχειρησιακά εμπλεκόμενου Φορέα σε κάθε επίπεδο και η λήψη πρόσθετων μέτρων σε συνάρτηση με το προβλεπόμενο επίπεδο κινδύνου καθορίζεται από τον επιχειρησιακό τους σχεδιασμό.

Ειδικότερα το ΕΣΚΕ/199 ΣΕΚΥΠΣ θα διαχειρίζεται περαιτέρω τον Ημερήσιο Χάρτη Πρόβλεψης Κινδύνου Πυρκαγιάς για την ενημέρωση των κατά τόπους Πυροσβεστικών Υπηρεσιών.

Για τις περιοχές που η πρόβλεψη του κινδύνου εκτιμάται από πολύ υψηλή (κατηγορία 4) έως κατάσταση συναγερμού (κατηγορία 5), θα εκδίδεται επιπλέον, από το Κέντρο Επιχειρήσεων

Πολιτικής Προστασίας (ΚΕΠΠ/ΕΣΚΕ) ιδιαίτερο προειδοποιητικό σήμα προκειμένου να τεθούν σε κατάσταση ετοιμότητας πολιτικής προστασίας οι φορείς σε εφαρμογή του άρθρ. 2 παρ.4α του Ν. 3013/2002.

Το ανωτέρω ιδιαίτερο προειδοποιητικό σήμα, που εκδίδεται από το ΚΕΠΠ/ΕΣΚΕ στο πλαίσιο της αρμοδιότητας του Γενικού Γραμματέα Πολιτικής Προστασίας για την κήρυξη κατάστασης ετοιμότητας πολιτικής προστασίας (άρθρο 8, παρ 1δ' του Ν.3013/2002), αποτελεί επί σειρά ετών πάγια διοικητική πρακτική, αποδεκτή από το σύνολο της διοίκησης, σε όλες τις περιπτώσεις λόγω τεκμηριωμένου κινδύνου (λόγω δασικών πυρκαγιών, έντονων καιρικών φαινομένων, κλπ), και εκδίδεται σύμφωνα με το άρθρο 27, παρ. 4 της ΥΑ 29310 οικ. Φ.109.1/27-06-2014 (ΦΕΚ 1869/Β'/2014).

Περαιτέρω προώθηση του Χάρτη Πρόβλεψης Κινδύνου Πυρκαγιάς καθώς και του ιδιαίτερου προειδοποιητικού σήματος προς τα Γραφεία Πολιτικής Προστασίας των Δήμων, θα γίνεται με ευθύνη των Δ/νσεων Πολιτικής Προστασίας των Αποκεντρωμένων Διοικήσεων.

Η ενημέρωση του κοινού, μέσω δελτίων τύπου, για θέματα που συνδέονται με την έκδοση του Ημερήσιου Χάρτη Πρόβλεψης Κινδύνου Πυρκαγιάς και την κατάταξη μιας περιοχής της χώρας σε κατηγορία πολύ υψηλού κινδύνου, αποτελεί ευθύνη και προϊόν συνεργασίας της Διεύθυνσης Σχεδιασμού και Αντιμετώπισης Εκτάκτων Αναγκών με το Γραφείο Τύπου και Δημοσίων Σχέσεων της ΓΓΠΠ, υπό τις οδηγίες του Γενικού Γραμματέα Πολιτικής Προστασίας.

Ειδικότερα για τις περιοχές που η πρόβλεψη του κινδύνου εκτιμάται από πολύ υψηλή (κατηγορία 4) έως κατάσταση συναγερμού (κατηγορία 5), η Γενική Γραμματεία Πολιτικής Προστασίας θα εκδίδει κατά την κρίση της, προειδοποιητικές ανακοινώσεις με κατάλληλες οδηγίες, για ενημέρωση του κοινού που βρίσκεται σε αυτές τις περιοχές, με στόχο την αποφυγή ενεργειών που μπορεί να προκαλέσουν πυρκαγιά από αμέλεια.

Για τις περιοχές που προβλέπεται πολύ υψηλός κίνδυνος και εκτιμάται ότι οι συνθήκες που αναμένεται να επικρατήσουν τα επόμενα 24-ωρα είναι ευνοϊκές για την εκδήλωση πυρκαγιών με ακραία συμπεριφορά, ο Γενικός Γραμματέας Πολιτικής Προστασίας δύναται να ζητήσει από τους φορείς πολιτικής προστασίας που εμπλέκονται στην αντιμετώπιση δασικών πυρκαγιών τη λήψη επιπλέον πρόσθετων μέτρων πρόληψης και ετοιμότητας.

Η ενέργεια αυτή κρίνεται απαραίτητη όταν εκτιμάται ότι οι συνθήκες που προηγήθηκαν (παρατεταμένη ξηρασία, υψηλές θερμοκρασίες, κλπ), καθώς και αυτές που αναμένεται να επικρατήσουν τις επόμενες ημέρες είναι ευνοϊκές για την εκδήλωση μεγάλου αριθμού πυρκαγιών που μπορεί να λάβουν μεγάλες διαστάσεις εφόσον ξεφύγουν από την αρχική προσβολή ή να αναπτύξουν ακραία συμπεριφορά μετά την εκδήλωσή τους (κατηγορίες κινδύνου 4 και 5) για σειρά ημερών, που απαιτεί ιδιαίτερο προγραμματισμό προσωπικού και μέσων από τους επιχειρησιακά εμπλεκόμενους φορείς για την λήψη μέτρων πρόληψης και ετοιμότητας.

2.3.3 Κατάσταση – Παραδοχές – Προϋποθέσεις- Παράμετροι Σχεδιασμού

Κατάσταση:

Οι δασικές πυρκαγιές είναι ένα φαινόμενο που εντάσσεται στην κατηγορία των φυσικών καταστροφών. Είναι δυνατόν να προκληθούν από φυσικά αίτια (π.χ. κεραυνοί) ή από ανθρώπινες δραστηριότητες (π.χ. καύση υπολειμμάτων καλλιεργειών πλησίον δασικών εκτάσεων κατά τους θερινούς μήνες, χρήση τροχού ή άλλου εργαλείου που δημιουργεί σπινθήρες, κ.λπ.).

Στην Ελλάδα, ο κίνδυνος εκδήλωσης Δασικής Πυρκαγιάς από ανθρώπινες δραστηριότητες έχει διαπιστωθεί στατιστικά ότι είναι μεγάλος.

Τα ευαίσθητα στις πυρκαγιές δασικά οικοσυστήματα στη χώρα μας εντοπίζονται κυρίως στην παραλιακή, λοφώδη και υποορεινή περιοχή, όπου κυριαρχούν ενώσεις φρυγάνων, διαπλάσεις αείφυλλων πλατύφυλλων και πευκοδάση.

Οι περιοχές αυτές με υψόμετρο 0-600 μ. αποδεδειγμένα θεωρούνται ζώνες σημείων έναρξης των περισσότερων δασικών πυρκαγιών. Όμως, δεν αποκλείεται η εμφάνισή τους και σε περιοχές με μεγαλύτερα υψόμετρα (ορεινός όγκος), σε χρονιές με ευνοϊκές καιρικές συνθήκες (καύσωνες, παρατεταμένη ξηρασία, κλπ) ή οφειλόμενες σε πτώσεις κεραυνών.

Οι δασικές πυρκαγιές με τη δημιουργία τοπίων καταστροφής επηρεάζουν αρνητικά την ανθρώπινη ψυχολογία, έχουν δυσμενείς επιπτώσεις στις ανθρώπινες δραστηριότητες, καταστρέφουν υποδομές και συμβάλλουν στην εκ των υστέρων δημιουργία καταστροφικών πλημμυρών με ταυτόχρονη παράσυρση των ορεινών εδαφών προκαλώντας σταδιακή ερημοποίηση των πληγέντων περιοχών.

Παραδοχές:

Οι δασικές πυρκαγιές δύναται να προκαλέσουν:

- Τραυματισμούς και απώλειες ανθρώπινων ζώων και αίσθημα ανασφάλειας του πολίτη,
- Άμεσες και έμμεσες οικονομικές απώλειες από καταστροφές στις περιουσίες των πολιτών, στον πρωτογενή τομέα (δασικά προϊόντα, γεωργία, κτηνοτροφία), σε διάφορες υποδομές της χώρας (δίκτυα ηλεκτρισμού, τηλεπικοινωνιών κλπ.), καθώς και συνέπειες στη δασική αναψυχή και τον τουρισμό εν γένει,
- βλάβες σε διάφορες υποδομές της χώρας (δίκτυα ηλεκτρισμού, τηλεπικοινωνιών κλπ.),
- συνέπειες στη δασική αναψυχή και τον τουρισμό εν γένει,
- Διατάραξη οικολογικής ισορροπίας.

Προϋποθέσεις:

Προϋποθέσεις για την εφαρμογή του Σχεδίου Αντιμετώπισης Εκτάκτων Αναγκών Εξαιτίας Δασικών Πυρκαγιών είναι οι ακόλουθες:

- Η αποσαφήνιση των ρόλων και των αρμοδιοτήτων όλων των εμπλεκόμενων φορέων πολιτικής προστασίας σε τοπικό επίπεδο ανά δράση, με βάση το ισχύον θεσμικό πλαίσιο.
- Η αναθεώρηση – επικαιροποίηση - εναρμόνιση του σχεδιασμού των εμπλεκόμενων φορέων σε τοπικό επίπεδο σύμφωνα με το παρόν σχέδιο με την κωδική ονομασία «ΙΟΛΑΟΣ».
- Η σύνταξη ή/και επικαιροποίηση του αντίστοιχου μνημονίου ενεργειών.
- Ο προσδιορισμός του ανθρώπινου δυναμικού και μέσων που δύναται να διατεθούν σε Τοπικό επίπεδο για την υποστήριξη του έργου του ΠΣ και την αντιμετώπισης εκτάκτων αναγκών και διαχείριση των συνεπειών εξαιτίας δασικών πυρκαγιών.
- Η εξασφάλιση ετοιμότητας όλων των επιχειρησιακά εμπλεκόμενων φορέων σε τοπικό επίπεδο σε κάθε στάδιο επιχειρήσεων
- Η διασφάλιση της επικοινωνίας μεταξύ όλων των εμπλεκόμενων φορέων σε τοπικό επίπεδο για την απρόσκοπτη ροή πληροφοριών.

Παράμετροι Σχεδιασμού:

- Η ύπαρξη επεισοδίου δασικής πυρκαγιάς μεγάλης έκτασης.
- Η ταυτόχρονη ύπαρξη επεισοδίων δασικών πυρκαγιών δασικής έκτασης.

Με τον όρο δασικές πυρκαγιές μεγάλης έκτασης θεωρούνται τα επεισόδια αυτά, στα οποία δεν έχει περιορισθεί η πυρκαγιά στο αρχικό της στάδιο και λόγω των διαστάσεων που έχουν λάβει, για τη διαχείρισή τους, απαιτούνται πόροι που θα διατεθούν από όλα τα επίπεδα διοίκησης.

2.4 Ιδέα Επιχειρήσεων

Στο πλαίσιο του παρόντος Σχεδίου δρομολογούνται οι ακόλουθες κύριες δράσεις:

- A] Δράσεις αυξημένης ετοιμότητας εν όψει επαπειλούμενου κινδύνου για την εκδήλωση δασικών πυρκαγιών.
- B] Δράσεις υποστήριξης του πυροσβεστικού σώματος στο έργο της καταστολής δασικών πυρκαγιών.
- Γ] Δράσεις αντιμετώπισης εκτάκτων αναγκών και άμεσης/ βραχείας διαχείρισης των συνεπειών εξαιτίας δασικών πυρκαγιών.

Βασική αρχή εφαρμογής του Σχεδίου Αντιμετώπισης Εκτάκτων Αναγκών Εξαιτίας Δασικών Πυρκαγιών του Δήμου Λουτρακίου - Περαχώρας - Αγίων Θεοδώρων είναι η συνεργασία όλων των εμπλεκόμενων Φορέων σε τοπικό επίπεδο και η συντονισμένη δράση τους, όπως αυτή καθορίζεται από το ισχύον θεσμικό πλαίσιο.

Οι εμπλεκόμενοι Φορείς ενεργοποιούνται σε κάθε Φάση του Συστήματος Κινητοποίησης Πολιτικής Προστασίας (συνήθης ετοιμότητα, αυξημένη ετοιμότητα, άμεση κινητοποίηση-επέμβαση, αποκατάσταση) σύμφωνα με τα διαγράμματα ροής.

ΜΕΡΟΣ 3^ο

ΜΕΡΟΣ 3. ΡΟΛΟΙ, ΑΡΜΟΔΙΟΤΗΤΕΣ ΚΑΙ ΚΥΡΙΕΣ ΔΡΑΣΕΙΣ ΤΟΥ ΔΗΜΟΥ «ΛΟΥΤΡΑΚΙΟΥ-ΠΕΡΑΧΩΡΑΣ-ΑΓΙΩΝ ΘΕΟΔΩΡΩΝ», ΓΙΑ ΤΗΝ ΑΝΤΙΜΕΤΩΠΙΣΗ ΚΙΝΔΥΝΩΝ ΕΞΑΙΤΙΑΣ ΔΑΣΙΚΩΝ ΠΥΡΚΑΓΙΩΝ

Οι Δήμοι, οι Περιφέρειες και οι Αποκεντρωμένες Διοικήσεις, ως φορείς πολιτικής προστασίας (αρθ. 3 του Ν.3013/2002 όπως ισχύει), μετά την εκδήλωση δασικών πυρκαγιών κινητοποιούνται και δρομολογούν δράσεις εντός της χωρικής αρμοδιότητάς τους που αποβλέπουν στην εκπλήρωση του σκοπού της πολιτικής προστασίας που συνδέεται κατά κύριο λόγο με την προστασία της ζωής και της περιουσίας των πολιτών από καταστροφές, τη διαχείριση των συνεπειών σε υποδομές αρμοδιότητάς του, καθώς και την υποστήριξη του έργου του Πυροσβεστικού Σώματος στην καταστολή των δασικών πυρκαγιών που διενεργείται υπό την ευθύνη, τον έλεγχο και τον συντονισμό του.

Οι δράσεις πολιτικής προστασίας των ανωτέρω φορέων Τοπικής Αυτοδιοίκησης στην αντιμετώπιση εκτάκτων αναγκών και την άμεση/ βραχεία διαχείριση των συνεπειών, καθώς και την υποστήριξη του έργου του Πυροσβεστικού Σώματος στην καταστολή των δασικών πυρκαγιών, θεσμικά απορρέουν κατά κύριο λόγο από το Ν.3013/2002 (όπως αυτός έχει τροποποιηθεί και ισχύει), καθώς και το νέο πλαίσιο της Αυτοδιοίκησης – Πρόγραμμα Καλλικράτης (Ν.3852/2010, όπως έχει τροποποιηθεί και ισχύει), σύμφωνα με τα οποία τους έχουν αποδοθεί σημαντικές αρμοδιότητες για την πρόληψη, ετοιμότητα, αντιμετώπιση και αποκατάσταση των καταστροφών.

Είναι δεδομένο ότι το ανωτέρω θεσμικό πλαίσιο αποτελεί τη βάση για την υλοποίηση σειράς δράσεων που δρομολογούνται από τους φορείς Τοπικής Αυτοδιοίκησης για την αντιμετώπιση κινδύνων από την εκδήλωση δασικών πυρκαγιών και δεν είναι περιοριστικό όσον αφορά το εύρος των δράσεων αυτών, οι οποίες δύναται να διαφοροποιούνται σε κάθε συμβάν, ανάλογα με την ένταση και την έκταση της καταστροφής, το προσωπικό και τα μέσα που είναι άμεσα διαθέσιμα, τις ιδιαιτερότητες της περιοχής εκδήλωσής του (νησιωτικός χώρος, κ.λπ.), τον αριθμό των πληγέντων, κ.λπ.

Διευκρινίζεται ότι για το σκοπό σύνταξης του παρόντος Σχεδίου, δράσεις και έργα πρόληψης, όπως η εκτέλεση έργων και εργασιών αντιπυρικής προστασίας σε δάση και δασικές εκτάσεις, η απομάκρυνση μέρους ή του συνόλου της βλάστησης γύρω από υποδομές και περιοχές ιδιαίτερης αξίας, κ.λπ., δεν αποτελούν αντικείμενο του παρόντος σχεδίου και δεν συμπεριλαμβάνονται σε αυτό.

3.1 Προπαρασκευαστικές δράσεις του Δήμου Λουτρακίου - Περαχώρας - Αγίων Θεοδώρων

Τα προπαρασκευαστικά μέτρα και οι δράσεις πολιτικής προστασίας που συμβάλλουν στην **ετοιμότητα του ανθρώπινου δυναμικού και των μέσων που διαθέτει ο Δήμος Λουτρακίου - Περαχώρας - Αγίων Θεοδώρων** για την αντιμετώπιση εκτάκτων αναγκών και την άμεση/βραχεία διαχείριση των συνεπειών από την εκδήλωση δασικών πυρκαγιών, καθώς και την υποστήριξη του έργου του Πυροσβεστικού Σώματος για τον έλεγχο και την καταστολή τους, δρομολογούνται **με εντολή Δημάρχου** και προσδιορίζονται θεματικά στις παρακάτω ενότητες:

- **Ορισμός υπευθύνου του Γραφείου Πολιτικής Προστασίας** του Δήμου
- **Σύνταξη ή επικαιροποίηση του Σχεδίου Αντιμετώπισης Εκτάκτων Αναγκών Εξαιτίας Δασικών Πυρκαγιών του Δήμου**, με βάση τις οδηγίες σχεδίασης της παραγράφου 15.2 του Γενικού Σχεδίου Αντιμετώπισης Εκτάκτων Αναγκών Εξαιτίας Δασικών Πυρκαγιών με την κωδική ονομασία «ΙΟΛΑΟΣ» (4^η έκδοση), από το Γραφείο Πολιτικής Προστασίας του Δήμου και υποβολή του προς έγκριση αρμοδίως.
- **Σύνταξη ή επικαιροποίηση του μνημονίου ενεργειών** για την αντιμετώπιση εκτάκτων αναγκών εξαιτίας Δασικών Πυρκαγιών, από το Γραφείο Πολιτικής Προστασίας του Δήμου, βάσει των δράσεων που προβλέπονται στο παρόν Σχέδιο.

Το ανωτέρω μνημόνιο ενεργειών προσαρτάται στο Σχέδιο Αντιμετώπισης Εκτάκτων Αναγκών εξαιτίας Δασικών Πυρκαγιών του Δήμου και αποτελεί αναπόσπαστο μέρος του.

Κοινοποίηση του μνημονίου ενεργειών στην Πυροσβεστική Υπηρεσία ΚΟΡΙΝΘΟΥ, στην Αστυνομική Δ/νση ΚΟΡΙΝΘΙΑΣ και τα Α.Τ. Λουτρακίου & Αγίων Θεοδώρων.

Συμπληρωματικά προς τα ανωτέρω, το Γραφείο Πολιτικής Προστασίας του Δήμου Λουτρακίου - Περαχώρας - Αγίων Θεοδώρων, στο πλαίσιο εφαρμογής του Άρθρου 82 του Ν. 3852/2010, σε συνεργασία με τους Προέδρους Τοπικών Κοινοτήτων **φροντίζει να τηρεί κατάλογο των μέσων και του ανθρώπινου δυναμικού που μπορεί να συμβάλει στην αντιμετώπιση δασικών πυρκαγιών σε επίπεδο Τοπικής Κοινότητας.**

- **Συντήρηση εξοπλισμού και μέσων** που θα χρησιμοποιηθούν για την υποστήριξη του έργου της καταστολής των δασικών πυρκαγιών που διενεργείται με ευθύνη του Π.Σ., καθώς και για την αντιμετώπιση εκτάκτων αναγκών και την άμεση/βραχεία διαχείριση των συνεπειών λόγω δασικών πυρκαγιών, **από τη Διεύθυνση Καθαριότητας & Πρασίνου και το Γραφείο Κίνησης.**
- **Κατάρτιση μνημονίων συνεργασίας**, από το Γραφείο Πολιτικής Προστασίας **σε συνεργασία με τη Διεύθυνση Οικονομικών και το Τμήμα Προμηθειών**, με ιδιωτικούς φορείς για την εξασφάλιση επιπλέον πόρων προς ενίσχυση του έργου τους στην αντιμετώπιση εκτάκτων αναγκών και τη διαχείριση των συνεπειών λόγω δασικών πυρκαγιών, καθώς και στην υποστήριξη του έργου του Πυροσβεστικού Σώματος για τον έλεγχο και την καταστολή τους, σύμφωνα με το Γενικό Σχέδιο «ΙΟΛΑΟΣ».
- **Ενημέρωση του κοινού**, **από το Γραφείο Τύπου** σε συνεργασία με το Γραφείο Πολιτικής Προστασίας, για τη λήψη μέτρων πρόληψης και αυτοπροστασίας από κινδύνους που προέρχονται από δασικές πυρκαγιές.
- **Σύσταση και συγκρότηση επιτροπών καταγραφής ζημιών του Δήμου**, από το Γραφείο Πολιτικής Προστασίας **σε συνεργασία με το Αυτοτελές Τμήμα Πρόνοιας, την Διεύθυνση Οικονομικών και την Διεύθυνση Τεχνικών Υπηρεσιών**, για την χορήγηση οικονομικής ενίσχυσης σε όσους περιέρχονται σε κατάσταση ανάγκης συνεπεία δασικών πυρκαγιών (προνοιακό επίδομα).

- **Εγκατάσταση και συντήρηση πυροσβεστικών υδροστομίων** για κατάσβεση πυρκαγιών ή πλήρωση πυροσβεστικών οχημάτων, από το Γραφείο Πολιτικής Προστασίας **σε συνεργασία με τη Διεύθυνση Τεχνικών Υπηρεσιών του Δήμου και τη Δ.Ε.Υ.Α. Λουτρακίου - Αγίων Θεοδώρων.**
- **Προπαρασκευαστική σύγκληση του Συντονιστικού Τοπικού Οργάνου (Σ.Τ.Ο.),** με μέριμνα του Γραφείου Πολιτικής Προστασίας σε συνεργασία με το Γραφείο Δημάρχου, σύμφωνα με τα προβλεπόμενα στην παράγραφο 3.2 του παρόντος.
- **Συμμετοχή στο Συντονιστικό Όργανο Πολιτικής Προστασίας (Σ.Ο.Π.Π.)** της Περιφερειακής Ενότητας Κορινθίας - εφόσον προσκληθεί, για την επίλυση ζητημάτων συνεργασίας μεταξύ των εμπλεκόμενων φορέων στην αντιμετώπιση εκτάκτων αναγκών λόγω δασικών πυρκαγιών
- **Διενέργεια άσκησης Πολιτικής Προστασίας,** από το Γραφείο Πολιτικής Προστασίας, για την εκπαίδευση του προσωπικού και την αξιολόγηση της επιχειρησιακής ετοιμότητας των υπηρεσιών του Δήμου έναντι δασικών πυρκαγιών, σύμφωνα με τις κατευθυντήριες οδηγίες της Γ.Γ.Π.Π. (παράγραφος 8.2.1 του παρόντος).

Οι ανωτέρω δράσεις πολιτικής προστασίας έχουν ως στόχο την προετοιμασία του μηχανισμού πολιτικής προστασίας για την αντιμετώπιση εκτάκτων αναγκών και την άμεση/βραχεία διαχείριση των συνεπειών λόγω δασικών πυρκαγιών, καθώς και την υποστήριξη του έργου του Πυροσβεστικού Σώματος για τον έλεγχο και την καταστολή τους.

Πλέον των ανωτέρω, για τις **Εθελοντικές Πυροσβεστικές Υπηρεσίες** του Ν.4029/2011 που λειτουργούν στον Δήμο Λουτρακίου - Περαχώρας - Αγίων Θεοδώρων σύμφωνα με τα προβλεπόμενα στο άρθρο 29 του Ν.4029/2011, με εντολή Δημάρχου δρομολογούνται τα ακόλουθα:

- α. Συντήρηση των απαραίτητων χώρων και των κατάλληλων κτιριακών εγκαταστάσεων με τις απαραίτητες υποδομές, καθώς και των αναγκαίων παροχών κοινής ωφελείας για τη στέγαση των Εθελοντικών Πυροσβεστικών Υπηρεσιών που εδρεύουν εντός των ορίων του Δήμου,
- β. Παροχή νερού στους Εθελοντικούς Πυροσβεστικούς Σταθμούς και Εθελοντικά Πυροσβεστικά Κλιμάκια, σύμφωνα με τα οριζόμενα στις διατάξεις της παρ. 8 του άρθρου 2 του ν. 1590/1986 (Α` 49),
- γ. Λήψη κάθε αναγκαίου μέτρου για την εύρυθμη λειτουργία των Εθελοντικών Πυροσβεστικών Υπηρεσιών, σε συνεργασία με την Επαγγελματική Πυροσβεστική Υπηρεσία Κορίνθου στην περιοχή της οποίας εδρεύει,

Ο Δήμος Λουτρακίου - Περαχώρας - Αγίων Θεοδώρων χρηματοδοτείται με τη ΣΑΤΑ Πυροπροστασίας και μέσω αυτής του δίνεται η δυνατότητα να παρέχει στους εθελοντές πυροσβέστες στολή και ατομικός προστατευτικός εξοπλισμός ιδίων προδιαγραφών με εκείνες του μόνιμου πυροσβεστικού προσωπικού, υπό την προϋπόθεση ότι έχουν αποκτήσει την ιδιότητα του εθελοντή πυροσβέστη, σύμφωνα με τις προϋποθέσεις του παρόντος.

3.2 Προπαρασκευαστική σύγκληση Συντονιστικού Τοπικού Οργάνου του Δήμου Λουτρακίου - Περαχώρας - Αγίων Θεοδώρων (Σ.Τ.Ο.) για την ετοιμότητα αντιμετώπισης κινδύνων από την εκδήλωση δασικών πυρκαγιών

Με σκοπό την εξέταση της πορείας υλοποίησης των προπαρασκευαστικών μέτρων και δράσεων που συμβάλλουν στην προετοιμασία του Δήμου Λουτρακίου - Περαχώρας - Αγίων Θεοδώρων, στην αντιμετώπιση κινδύνων που προέρχονται από την εκδήλωση δασικών πυρκαγιών, **συγκαλείται**

ετησίως, με εντολή του Δημάρχου, πριν την έναρξη της αντιπυρικής περιόδου, το Συντονιστικό Τοπικό Όργανο (Σ.Τ.Ο.). Στις συνεδριάσεις αυτές θα εξετάζονται θέματα σχετικά με:

- Την **ετοιμότητα του δυναμικού και μέσων για διάθεση** προς υποβοήθηση του έργου του Πυροσβεστικού Σώματος στην καταστολή δασικών πυρκαγιών, στο πλαίσιο εφαρμογής του παρόντος Σχεδίου Αντιμετώπισης Εκτάκτων Αναγκών Εξαιτίας Δασικών Πυρκαγιών.
- Τα **μέτρα πρόληψης και ετοιμότητας** κατά τις ημέρες υψηλής επικινδυνότητας βάσει του Χάρτη Πρόβλεψης Κινδύνου Πυρκαγιάς, που εκδίδεται καθημερινά κατά τη διάρκεια της αντιπυρικής περιόδου από τη Γενική Γραμματεία Πολιτικής Προστασίας
- Τη **διασφάλιση της επικοινωνίας μεταξύ όλων των εμπλεκόμενων υπηρεσιών και οργάνων** σε επίπεδο Δήμου για την απρόσκοπτη ροή πληροφοριών.
- Τον **συντονισμό σε τοπικό επίπεδο** της αντιμετώπισης εκτάκτων αναγκών και διαχείρισης των συνεπειών που προκαλούνται από τις δασικές πυρκαγιές, στο πλαίσιο εφαρμογής του παρόντος Σχεδίου Αντιμετώπισης Εκτάκτων Αναγκών Εξαιτίας Δασικών Πυρκαγιών.
- Τον **σχεδιασμό υλοποίησης της δράσης της οργανωμένης απομάκρυνσης πολιτών**, κατ' εφαρμογή του άρθρου 6, παρ. 5στ' του Ν.3013/2002 (όπως αυτό τροποποιήθηκε και ισχύει βάσει της παρ. 2 του άρθ. 18 του Ν 3613/2007 (ΦΕΚ 263/Α'/2007) και του άρθ. 108 του Ν.4249/2014), σύμφωνα με τις κατευθυντήριες οδηγίες της Δ/νσης Σχεδιασμού & Αντιμετώπισης Εκτάκτων Αναγκών της Γ.Γ.Π.Π. για την οργανωμένη απομάκρυνση πολιτών για λόγους προστασίας από εξελισσόμενη ή επικείμενη καταστροφή εξ αιτίας δασικών πυρκαγιών (Μέρος 7 του παρόντος).
- Την **αξιοποίηση των Εθελοντικών Οργανώσεων Πολιτικής Προστασίας** που δραστηριοποιούνται στον Δήμο σε δράσεις επιτήρησης δασών κατά τη διάρκεια της αντιπυρικής περιόδου, καθώς και κάθε άλλο θέμα που κρίνεται απαραίτητο για την αντιμετώπιση κινδύνων που προέρχονται από την εκδήλωση δασικών πυρκαγιών.
- Επίσης, στις ανωτέρω συνεδριάσεις δύναται να εξετάζονται και **επιμέρους θέματα που συνδέονται με έργα και δράσεις πρόληψης και αντιπυρικής προστασίας**, όπως
 - η εκτέλεση προγραμμάτων προληπτικού καθαρισμού της βλάστησης για τη μείωση του κινδύνου, σε περιοχές ιδιαίτερης προστασίας (άλση, πάρκα, κατασκηνώσεις, κ.λπ.) αρμοδιότητας Δήμου,
 - η απομάκρυνση των υπολειμμάτων καθαρισμού της βλάστησης που ενεργείται για τους ίδιους λόγους από ιδιοκτήτες σε περιβάλλοντες χώρους κατοικιών και οικοπεδικές εκτάσεις (Πυρ. Διάταξη 4/2012, Ν.3852/2010, αρθ.94 παρ.1), εντός των διοικητικών ορίων του Δήμου,
 - η εκτέλεση έργων και εργασιών προληπτικού καθαρισμού της βλάστησης από τον Δήμο καθ' υπόδειξη και συνεργασία με τις κατά τόπους αρμόδιες Δασικές Υπηρεσίες κυρίως στη ζώνη μίξης δασών - πόλεων και οικισμών για λόγους αντιπυρικής προστασίας των πολεοδομικών τους συγκροτημάτων.

Στα Σ.Τ.Ο. θα πρέπει να καλούνται και εκπρόσωποι της Δ.Ε.Υ.Α. (Δημοτική Επιχείρηση Ύδρευσης Αποχέτευσης) Λουτρακίου - Αγίων Θεοδώρων, προκειμένου να ενημερώσουν σχετικά με την εγκατάσταση και συντήρηση πυροσβεστικών υδροστομίων σε περιοχές αρμοδιότητάς τους.

Στη συνέχεια, οι αποφάσεις και τα πρακτικά του Σ.Τ.Ο. διαβιβάζονται, με ευθύνη του γραμματέα του Σ.Τ.Ο., στο Γραφείο Πολιτικής Προστασίας του Δήμου, στους εκπροσωπούμενους στα Σ.Ο.Π.Π. φορείς, στη Δ/ση Πολιτικής Προστασίας της Περιφέρειας Πελοποννήσου και στη Δ/ση Πολιτικής Προστασίας της οικείας Αποκεντρωμένης Διοίκησης, για την ενημέρωση του Περιφερειάρχη και του

Συντονιστή Αποκεντρωμένης Διοίκησης, αντίστοιχα, στο πλαίσιο της αμοιβαίας συνεργασίας και διαλειτουργικότητας μεταξύ των φορέων Τοπικής Αυτοδιοίκησης.

Ο Δήμαρχος Λουτρακίου - Περαχώρας - Αγίων Θεοδώρων, βάσει των πρακτικών του Συντονιστικού Τοπικού Οργάνου Πολιτικής Προστασίας (Σ.Τ.Ο.) του Δήμου, θα προχωρήσει στην ιεράρχηση και δρομολόγηση, κατά το μέρος που τον αφορά, των μέτρων, έργων και δράσεων που προτάθηκαν στο ανωτέρω Συντονιστικό Τοπικό Όργανο.

Το γραφείο Πολιτικής Προστασίας του Δήμου, μετά τη λήψη των πρακτικών του Συντονιστικού Τοπικού Οργάνου (Σ.Τ.Ο.) του Δήμου και με βάση τα μέτρα, έργα και δράσεις που προτάθηκαν στο ανωτέρω Συντονιστικό Τοπικό Όργανο, θα προχωρήσει στη διαμόρφωση του τελικού σχεδιασμού του Δήμου για πρόληψη και ετοιμότητα για την αντιμετώπιση κινδύνων που προέρχονται από την εκδήλωση δασικών πυρκαγιών, σύμφωνα με τις υποδείξεις του Δημάρχου.

Οι εκπροσωπούμενοι στο Σ.Τ.Ο. φορείς, βάσει των πρακτικών του Συντονιστικού Τοπικού Οργάνου (Σ.Τ.Ο.) του Δήμου Λουτρακίου - Περαχώρας - Αγίων Θεοδώρων, θα προχωρήσουν στη δρομολόγηση, κατά το μέρος που τους αφορά, των μέτρων, έργων και δράσεων που γνωστοποίησαν ότι θα υλοποιήσουν στο ανωτέρω Συντονιστικό Τοπικό Όργανο.

Σύμφωνα με το 9032/14-12-2016 έγγραφο της Διεύθυνσης Σχεδιασμού και Αντιμετώπισης Εκτάκτων Αναγκών της Γ.Γ.Π.Π. υποβλήθηκε και εγκρίθηκε με την αρ. απόφαση/20..... του Δημοτικού Συμβουλίου ο Κανονισμός Λειτουργίας του Σ.Τ.Ο. Δήμου Λουτρακίου - Περαχώρας - Αγίων Θεοδώρων.

3.3 Δράσεις αυξημένης ετοιμότητας του Δήμου Λουτρακίου - Περαχώρας - Αγίων Θεοδώρων για τις περιοχές που το επόμενο 24-ωρο είναι μεγάλη η επικινδυνότητα εκδήλωσης και εξάπλωσης δασικών πυρκαγιών

Η κατάσταση ετοιμότητας πολιτικής προστασίας λόγω τεκμηριωμένου κινδύνου ορίζεται με το άρθρο 2, παρ. 4α του Ν.3013/2002. Ειδικότερα, για τις περιοχές που το επόμενο 24-ωρο είναι μεγάλη η επικινδυνότητα εκδήλωσης και εξάπλωσης δασικών πυρκαγιών σύμφωνα με το Χάρτη Πρόβλεψης Κινδύνου Πυρκαγιών που εκδίδει η ΓΓΠΠ, η αυξημένη ετοιμότητα του Λουτρακίου - Περαχώρας - Αγίων Θεοδώρων αφορά κατά κύριο λόγο τις παρακάτω δράσεις:

1. Υποστήριξη στο έργο του Π.Σ. για τη λήψη μέτρων αυξημένης επιτήρησης σε δάση και δασικές εκτάσεις για τον έγκαιρο εντοπισμό δασικών πυρκαγιών.
2. Ενημέρωση του κοινού σε τοπικό επίπεδο, βάσει των δελτίων τύπου που εκδίδονται από τη Γενική Γραμματεία Πολιτικής Προστασίας, για τις περιοχές που η πρόβλεψη του κινδύνου εκτιμάται από πολύ υψηλή (κατηγορία 4) έως κατάσταση συναγερμού (κατηγορία 5) με στόχο την αποφυγή ενεργειών που μπορεί να προκαλέσουν πυρκαγιά από αμέλεια.
3. Λήψη μέτρων για την αποφυγή πρόκλησης πυρκαγιών σε χώρους ανεξέλεγκτης εναπόθεσης αστικών απορριμμάτων, σύμφωνα με τα προβλεπόμενα στην Πυροσβεστική Διάταξη 9Α/2005.
4. Συμβολή στην ενημέρωση σε τοπικό επίπεδο, των αγροτών, κτηνοτρόφων και μελισσοκόμων για τον πολύ υψηλό κίνδυνο πυρκαγιών, με σχετικές ανακοινώσεις, προς αποφυγή ενεργειών πρόκλησης πυρκαγιών από αμέλεια οφειλόμενη σε εργασίες στην ύπαιθρο.
5. Ετοιμότητα του προσωπικού και των μέσων του Δήμου προκειμένου να υποστηρίξουν άμεσα το έργο του Πυροσβεστικού Σώματος στην καταστολή δασικών πυρκαγιών

6. Ετοιμότητα του προσωπικού και των μέσων του Δήμου για την άμεση αντιμετώπιση εκτάκτων αναγκών και διαχείριση των συνεπειών λόγω δασικών πυρκαγιών.

3.4 Δράσεις του Δήμου Λουτρακίου - Περαχώρας - Αγίων Θεοδώρων στην αντιμετώπιση κινδύνων λόγω δασικών πυρκαγιών μετά την εκδήλωσή τους

Ο Δήμαρχος Λουτρακίου - Περαχώρας - Αγίων Θεοδώρων, ως Αποκεντρωμένο Όργανο Πολιτικής Προστασίας και στο πλαίσιο του θεσμικού του ρόλου, όταν ενημερωθεί για την εκδήλωση της δασικής πυρκαγιάς από το Γραφείο Πολιτικής Προστασίας του Δήμου και αναλόγως της εξέλιξής της, δρομολογεί δράσεις για:

- A. Την υποστήριξη του έργου του Πυροσβεστικού Σώματος για τον έλεγχο και την καταστολή της και για την αντιμετώπιση εκτάκτων αναγκών και την άμεση/βραχεία διαχείριση των συνεπειών, σε συνεργασία με τον Περιφερειάρχη Πελοποννήσου ή τον αρμόδιο Αντιπεριφερειάρχη της Π.Ε. Κορινθίας, στα διοικητικά όρια του οποίου εξελίσσεται η πυρκαγιά.
- B. Την κινητοποίηση δια μέσω του Γραφείου Πολιτικής Προστασίας του Δήμου, το επιχειρησιακά εμπλεκόμενο δυναμικό και τα μέσα πολιτικής προστασίας του Δήμου, προκειμένου να δρομολογήσουν δράσεις που συνδέονται με:
- την εξασφάλιση της επικοινωνίας με τους λοιπούς επιχειρησιακά εμπλεκόμενους φορείς (Π.Σ., ΕΛ.ΑΣ., κ.λπ.),
 - την περαιτέρω συλλογή πληροφοριών σχετικά με την εξέλιξη του καταστροφικού φαινομένου και τις επηρεαζόμενες περιοχές εντός των διοικητικών ορίων του Δήμου σε επικοινωνία με τις κατά τόπους υπηρεσίες της ΕΛ.ΑΣ., του Π.Σ. και του Ε.Κ.Α.Β.,
 - την υποστήριξη του έργου της καταστολής των δασικών πυρκαγιών που διενεργείται με ευθύνη του Π.Σ., με την διάθεση μέσων που διαθέτει ο Δήμος (**υδροφόρα οχήματα, μηχανήματα έργων, κ.λπ.**). Νοείται ότι αιτήματα του Π.Σ. για υποστήριξη του έργου του, που αρχικά υποβάλλονται τηλεφωνικά, θα πρέπει να ακολουθούνται με την αποστολή σχετικού εγγράφου,
 - την ενημέρωση του Περιφερειάρχη Πελοποννήσου και του αρμόδιου Αντιπεριφερειάρχη Π.Ε. Κορινθίας, στο πλαίσιο συντονισμού και ιεράρχησης δράσεων πολιτικής προστασίας στην αντιμετώπιση εκτάκτων αναγκών και την άμεση/βραχεία διαχείριση των συνεπειών,
 - τη λήψη απόφασης για την οργανωμένη - προληπτική απομάκρυνση πολιτών, κατόπιν σχετικής εισήγησης από τον εκάστοτε Επικεφαλής Αξιωματικό του Πυροσβεστικού Σώματος, ο οποίος ενεργεί σε τοπικό επίπεδο ως συντονιστής του πυροσβεστικού έργου, καθώς και την κάλυψη των στοιχειωδών αναγκών των πολιτών που έχουν προληπτικά απομακρυνθεί με οργανωμένο τρόπο σε ασφαλή χώρο,
 - την εκτέλεση της απόφασης για την οργανωμένη - προληπτική απομάκρυνση πολιτών, στις περιπτώσεις που η απόφαση, κατόπιν σχετικής εισήγησης από τον εκάστοτε Επικεφαλής Αξιωματικό του Πυροσβεστικού Σώματος, λαμβάνεται από τον Γενικό Γραμματέα Πολιτικής Προστασίας ή το Συντονιστή της Αποκεντρωμένης Διοίκησης ή τον οικείο Περιφερειάρχη, σύμφωνα με το άρθρο 108 του Ν.4249/2012,

- την ενεργοποίηση, εφόσον συντρέχουν λόγοι, των μνημονίων συνεργασίας με ιδιωτικούς φορείς για την εξασφάλιση επιπλέον πόρων στην αντιμετώπιση εκτάκτων αναγκών και τη διαχείριση των συνεπειών λόγω δασικών πυρκαγιών, καθώς και την υποστήριξη του έργου του Πυροσβεστικού Σώματος για τον έλεγχο και την καταστολή τους κατόπιν σχετικού αιτήματος του ΠΣ απευθείας ή μέσω του ΚΕΠΠ/ΕΣΚΕ, σύμφωνα με το Γενικό Σχέδιο «ΙΟΛΑΟΣ»,
- την ενημέρωση του ΚΕΠΠ/ΕΣΚΕ σχετικά με την εξέλιξη των δράσεων του Δήμου για την αντιμετώπιση εκτάκτων αναγκών και τη διαχείριση των συνεπειών λόγω δασικών πυρκαγιών, καθώς και για την υποστήριξη του έργου του Πυροσβεστικού Σώματος για τον έλεγχο και την καταστολή τους,
- την υποβολή αιτήματος συνδρομής με υλικά και μέσα προς ενίσχυση του έργου του Δήμου στην αντιμετώπιση εκτάκτων αναγκών και διαχείριση των συνεπειών από την εκδήλωση δασικών πυρκαγιών, προς την Δ/νση Πολιτικής Προστασίας της Περιφέρειας Πελοποννήσου. Ειδικότερα, όταν το αίτημα συνδρομής αφορά φορείς της κεντρικής διοίκησης (Υπουργείο Εθνικής Άμυνας, Υπουργείο Υγείας, κ.λπ.) αυτό δρομολογείται δια του ΚΕΠΠ/ΕΣΚΕ,
- την υποβολή αιτήματος προς τον Περιφερειάρχη Πελοποννήσου ή τον Συντονιστή Αποκεντρωμένης Διοίκησης για την κήρυξη του Δήμου ή περιοχών αυτού σε κατάσταση έκτακτης ανάγκης Πολιτικής Προστασίας,
- την ενημέρωση κοινού για δράσεις πολιτικής προστασίας που δρομολογούνται από τον Δήμο για την αντιμετώπιση εκτάκτων αναγκών και την άμεση/βραχεία διαχείριση των συνεπειών, καθώς και για τη λήψη μέτρων αυτοπροστασίας. Νοείται ότι η επίσημη ενημέρωση του κοινού σχετικά με θέματα που αφορούν τον έλεγχο και την καταστολή των δασικών πυρκαγιών, καθώς και των επιχειρήσεων έρευνας και διάσωσης λόγω δασικών πυρκαγιών αποτελεί αρμοδιότητα του Αρχηγείου του Π.Σ.,
- τη σύγκληση του Σ.Τ.Ο., εφόσον κρίνεται αναγκαίο για την υποβοήθηση του έργου του Δημάρχου, σύμφωνα με την παράγραφο 3.6 του παρόντος,
- την ενεργοποίηση εθελοντικών οργανώσεων πολιτικής προστασίας που δραστηριοποιούνται στον Δήμο για υποστηρικτικές δράσεις στο έργο του Δήμου,
- ό,τι άλλο κρίνεται απαραίτητο για την αντιμετώπιση εκτάκτων αναγκών λόγω δασικών πυρκαγιών, στο πλαίσιο των αρμοδιοτήτων τους.

3.5 Δράσεις του Δήμου Λουτρακίου - Περαχώρας - Αγίων Θεοδώρων στην άμεση/βραχεία διαχείριση συνεπειών

Η άμεση/βραχεία διαχείριση συνεπειών από τον Δήμο συνδέεται με δράσεις που αφορούν σε:

- την γνωστοποίηση μέσω ανακοινώσεων ή δελτίων τύπου στα τοπικά μέσα ενημέρωσης και μέσα κοινωνικής δικτύωσης, για τη λειτουργία τηλεφωνικής γραμμής στην οποία μπορούν να απευθύνονται οι πολίτες που οι ιδιοκτησίες τους έχουν πληγεί και χρειάζονται άμεση προσωρινή διαμονή,

- την παροχή βοήθειας στους πληγέντες - προσωρινή διαμονή των πολιτών που λόγω καταστροφής η παραμονή στις κατοικίες τους έχει καταστεί αδύνατη, σε συνεργασία με την Περιφέρεια Πελοποννήσου,
- τη δρομολόγηση δράσεων για τον έλεγχο υποδομών και τεχνικών έργων αρμοδιότητάς τους για τη διαπίστωση ζημιών,
- τη συγκρότηση επιτροπών για την καταγραφή και εκτίμηση ζημιών σε κατοικίες, προκειμένου να χορηγηθούν οι προβλεπόμενες οικονομικές ενισχύσεις για την κάλυψη των πρώτων αναγκών τους, για επισκευές κύριας οικίας ή αντικατάσταση οικοσκευής (ΚΥΑ 33862/6-05-2019 - ΦΕΚ 1669/Β'/2019),
- την αποστολή στην Περιφέρεια Πελοποννήσου καταλόγου των αυτοψιών των πληγέντων κτιρίων για την υποβολή αιτήματος οριοθέτησης της πληγείσας περιοχής και χορήγησης στεγαστικής συνδρομής
- την ενημέρωση του Συντονιστή Αποκεντρωμένης Διοίκησης Πελοποννήσου, στο πλαίσιο συντονισμού και ιεράρχησης δράσεων πολιτικής προστασίας στην αντιμετώπιση εκτάκτων αναγκών και την άμεση/βραχεία διαχείριση των συνεπειών.
- ό,τι άλλο κρίνεται απαραίτητο για την άμεση/βραχεία διαχείριση των συνεπειών λόγω δασικών πυρκαγιών, στο πλαίσιο των αρμοδιοτήτων του

Νοείται ότι η περαιτέρω μεσοπρόθεσμη και μακροπρόθεσμη διαχείριση των συνεπειών, που έχει ως αντικείμενο τη λεπτομερή καταγραφή της έκτασης των ζημιών, τη χορήγηση δανείων και ενισχύσεων σε πληγέντες κ.λπ., δρομολογείται από ειδικότερες νομοθεσίες, καθώς και κυβερνητικές αποφάσεις, όπου αυτό κρίνεται απαραίτητο.

3.6 Σύγκληση Συντονιστικών Τοπικών Οργάνων του Δήμου Λουτρακίου - Περαχώρας - Αγίων Θεοδώρων (Σ.Τ.Ο.) μετά την εκδήλωση δασικής πυρκαγιάς, για την αντιμετώπιση εκτάκτων αναγκών και την άμεση/βραχεία διαχείριση των συνεπειών

Μετά την εκδήλωση δασικής πυρκαγιάς, με βάση την ενημέρωση για την αναμενόμενη πορεία εξέλιξης του καταστροφικού φαινομένου από τον εκάστοτε Επικεφαλής Αξιωματικό του Πυροσβεστικού Σώματος, ο οποίος ενεργεί σε τοπικό επίπεδο ως συντονιστής του πυροσβεστικού έργου, ο Δήμαρχος Λουτρακίου - Περαχώρας - Αγίων Θεοδώρων δύναται προς υποβοήθηση του έργου του να συγκαλεί το Συντονιστικό Τοπικό Όργανο (Σ.Τ.Ο.) με σκοπό τον καλύτερο συντονισμό των φορέων που εμπλέκονται σε επίπεδο Δήμου σε δράσεις υποστήριξης του έργου του Πυροσβεστικού Σώματος για τον έλεγχο και την καταστολή των δασικών πυρκαγιών, καθώς και σε δράσεις πολιτικής προστασίας για την αντιμετώπιση εκτάκτων αναγκών και την άμεση/βραχεία διαχείριση των συνεπειών.

Ειδικότερα, στο ανωτέρω Σ.Τ.Ο. του Δήμου Λουτρακίου - Περαχώρας - Αγίων Θεοδώρων κρίνεται σκόπιμο να εξετάζονται πρωτίστως θέματα σχετικά με:

- την παροχή στοιχείων από όλους τους αρμόδιους συμμετέχοντες φορείς για την πορεία εξέλιξης του καταστροφικού φαινομένου καθώς για τις συνέπειες του, κατά το μέρος που τους αφορά και εμπλέκονται,
- την αμοιβαία ενημέρωση για την διαθεσιμότητα δυναμικού και μέσων των φορέων που εκπροσωπούνται σ' αυτό για την υλοποίηση των δράσεων και μέτρων πολιτικής προστασίας για

την αντιμετώπιση εκτάκτων αναγκών και την άμεση/βραχεία διαχείριση των συνεπειών, καθώς και για την υποστήριξη του έργου του Πυροσβεστικού Σώματος για τον έλεγχο και την καταστολή των δασικών πυρκαγιών,

- τη διάθεση μέσων με βάση την ιεράρχηση που προτείνεται από το Π.Σ. για την υποστήριξη του έργου της καταστολής των δασικών πυρκαγιών,
- τη διάθεση προσωπικού και μέσων για την αντιμετώπιση εκτάκτων αναγκών και την άμεση/βραχεία διαχείριση των συνεπειών, σε επίπεδο Δήμου, με βάση τις ανάγκες, όπως αυτές καταγράφονται και ιεραρχούνται από τους συμμετέχοντες στο Σ.Τ.Ο.,
- τη συνδρομή των συμμετεχόντων φορέων στο Σ.Τ.Ο., εφόσον αποφασιστεί από τον Δήμαρχο η εφαρμογή του μέτρου της οργανωμένης προληπτικής απομάκρυνσης πολιτών από εξελισσόμενη ή επικείμενη καταστροφή εξ αιτίας δασικών πυρκαγιών, σύμφωνα με τα αναφερόμενα στο ΜΕΡΟΣ 7 του παρόντος,
- τη συνδρομή των συμμετεχόντων φορέων στο Σ.Τ.Ο. στην παροχή βοήθειας στους πληγέντες,
- ζητήματα που συνδέονται με προσωρινή διαμονή των πολιτών που λόγω της καταστροφής η παραμονή στις κατοικίες τους έχει καταστεί αδύνατη,
- την ενεργοποίηση εθελοντικών οργανώσεων πολιτικής προστασίας που δραστηριοποιούνται στο Δήμο για υποστηρικτικές δράσεις στο έργο του Δήμου,
- ζητήματα που συνδέονται με την επικοινωνία και την ροή πληροφοριών μεταξύ των εμπλεκόμενων φορέων,
- ό,τι άλλο κρίνεται απαραίτητο για την αντιμετώπιση εκτάκτων αναγκών και την άμεση/βραχεία διαχείριση των συνεπειών λόγω δασικών πυρκαγιών.

ΜΕΡΟΣ 4^ο

ΣΥΣΤΗΜΑ ΚΙΝΗΤΟΠΟΙΗΣΗΣ ΠΟΛΙΤΙΚΗΣ ΠΡΟΣΤΑΣΙΑΣ ΔΗΜΟΥ ΛΟΥΤΡΑΚΙΟΥ - ΠΕΡΑΧΩΡΑΣ -

4.1 Προπαρασκευαστικές δράσεις του Δήμου Λουτρακίου - Περαχώρας - Αγίων Θεοδώρων

ΑΓΙΩΝ ΘΕΟΔΩΡΩΝ

Τα προπαρασκευαστικά μέτρα και δράσεις πολιτικής προστασίας που συμβάλλουν στην ετοιμότητα του ανθρώπινου δυναμικού και των μέσων που διαθέτει ο Δήμος για την αντιμετώπιση εκτάκτων αναγκών και την άμεση/βραχεία διαχείριση των συνεπειών από την εκδήλωση δασικών πυρκαγιών, καθώς και την υποστήριξη του έργου του Πυροσβεστικού Σώματος για τον έλεγχο και την καταστολή τους, δρομολογούνται ως ακολούθως:

4.1.1 Δήμαρχος Λουτρακίου - Περαχώρας - Αγίων Θεοδώρων

- **Έκδοση Απόφασης ορισμού** υπευθύνων του Γραφείου Πολιτικής Προστασίας του Δήμου.
- **Εντολή προς το Γραφείο Πολιτικής Προστασίας του Δήμου** για τη σύνταξη ή επικαιροποίηση του Σχεδίου Αντιμετώπισης Εκτάκτων Αναγκών Εξ Αιτίας Δασικών Πυρκαγιών του Δήμου «ΛΟΥΤΡΑΚΙΟΥ-ΠΕΡΑΧΩΡΑΣ-ΑΓΙΩΝ ΘΕΟΔΩΡΩΝ», με βάση τις οδηγίες σχεδίασης της παραγράφου 15.2 του Γενικού Σχεδίου Αντιμετώπισης Εκτάκτων Αναγκών Εξαιτίας Δασικών Πυρκαγιών με την κωδική ονομασία «ΙΟΛΑΟΣ» (4η έκδοση),
- **Εντολή προς τις Τεχνικές Υπηρεσίες του Δήμου** πριν την έναρξη της αντιπυρικής περιόδου, για τη συντήρηση εξοπλισμού και μέσων που θα χρησιμοποιηθούν για την υποστήριξη του έργου του ΠΣ καθώς και για την αντιμετώπιση εκτάκτων αναγκών και διαχείριση των συνεπειών λόγω δασικών πυρκαγιών.
- **Εντολή προς το Γραφείο Πολιτικής Προστασίας του Δήμου**, σε συνεργασία με τις **Τεχνικές Υπηρεσίες**, για την κατάρτιση μνημονίου συνεργασίας με ιδιωτικούς φορείς για την εξασφάλιση επιπλέον πόρων προς ενίσχυση του έργου τους στην αντιμετώπιση εκτάκτων αναγκών και τη διαχείριση των συνεπειών λόγω δασικών πυρκαγιών, καθώς και στην υποστήριξη του έργου του Πυροσβεστικού Σώματος για τον έλεγχο και την καταστολή τους,
- **Εντολή προς την ΔΕΥΑ** για την έγκαιρη συντήρηση πυροσβεστικών υδροστομιών αρμοδιότητάς της ή εγκατάσταση νέων, σύμφωνα με τις υποδείξεις της οικείας Πυροσβεστικής Υπηρεσίας που διενεργεί τον έλεγχό τους (Ν.1590/1986).
- **Εντολή προς το Γραφείο Πολιτικής Προστασίας του Δήμου** για τον προγραμματισμό και την υλοποίηση, σε συνεργασία με τις αρμόδιες υπηρεσίες του Δήμου, έργων και δράσεων για την

αποφυγή πρόκλησης πυρκαγιάς στην ύπαιθρο από τη λειτουργία χώρων εναπόθεσης αστικών απορριμμάτων, συμπεριλαμβανομένης και της φύλαξής τους, σε εφαρμογή της Πυροσβεστικής Διάταξης 9^Α/2005 (ΦΕΚ 1554/Β'/2005).

- **Έκδοση απόφασης συγκρότησης** του Συντονιστικού Τοπικού Οργάνου (ΣΤΟ) του Δήμου σύμφωνα με τα οριζόμενα στο αρθ.13, Ν.3013/2002.
- **Εντολή**, πριν την έναρξη της αντιπυρικής περιόδου, **προς τους Προέδρους Τοπικών Κοινοτήτων**, που είναι υπεύθυνοι των ομάδων πυρασφάλειας της Τοπικής Κοινότητας, για την καταγραφή των μέσων και του ανθρώπινου δυναμικού που μπορούν να συμβάλλουν στην αντιμετώπιση δασικών πυρκαγιών και κοινοποίησή τους στο Γραφείο Πολιτικής Προστασίας του Δήμου.
- **Συμμετοχή στο Συντονιστικό Όργανο Πολιτικής Προστασίας** της Π.Ε. Κορινθίας (Σ.Ο.Π.Π.), εφόσον προσκληθεί, για την επίλυση ζητημάτων συνεργασίας μεταξύ των εμπλεκόμενων φορέων στην αντιμετώπιση εκτάκτων αναγκών λόγω δασικών πυρκαγιών
- **Εντολή προς την Υπηρεσία Πρόνοιας του Δήμου** για τη σύσταση και συγκρότηση επιτροπών καταγραφής ζημιών του Δήμου Λουτρακίου - Περαχώρας - Αγίων Θεοδώρων για τη χορήγηση οικονομικής ενίσχυσης σε όσους περιέρχονται σε κατάσταση ανάγκης συνεπεία δασικών πυρκαγιών (προνοιακό επίδομα)
- **Εντολή προς την Υπηρεσία Πρόνοιας του Δήμου** για τη τήρηση καταλόγου των ωφελούμενων του προγράμματος «Βοήθεια στο Σπίτι»
- **Εντολή προς το Γραφείο Πολιτικής Προστασίας του Δήμου** για τη διενέργεια άσκησης Πολιτικής Προστασίας για την εκπαίδευση του προσωπικού και την αξιολόγηση της επιχειρησιακής ετοιμότητας των υπηρεσιών του Δήμου έναντι δασικών πυρκαγιών, σύμφωνα με τις κατευθυντήριες οδηγίες της ΓΓΠΠ (παράγραφος 8.2.1 του παρόντος).
- **Εντολή προς το Γραφείο Πολιτικής Προστασίας του Δήμου** για δράσεις ενημέρωσης του κοινού για τη λήψη μέτρων πρόληψης και αυτοπροστασίας από κινδύνους που προέρχονται από δασικές πυρκαγιές

4.1.2 Αντιδήμαρχος Θεμάτων Πολιτικής Προστασίας

Συνδράμει τον Δήμαρχο στο έργο του και παρακολουθεί την υλοποίηση των προπαρασκευαστικών δράσεων πολιτικής προστασίας του Δήμου Λουτρακίου - Περαχώρας - Αγίων Θεοδώρων σε συνεργασία με το Γραφείο Πολιτικής Προστασίας του Δήμου και τις λοιπές αρμόδιες οργανικές μονάδες του Δήμου

4.1.3 Γραφείο Πολιτικής Προστασίας του Δήμου Λουτρακίου - Περαχώρας - Αγίων Θεοδώρων

- **Καταγραφή των επιχειρησιακά διαθέσιμων πόρων** του Δήμου, που δύναται να διατεθούν τόσο για την ενίσχυση του έργου της καταστολής του ΠΣ όσο και τη διαχείριση των συνεπειών λόγω δασικών πυρκαγιών, στα πλαίσια εφαρμογής του παρόντος σχεδίου.
- **Σύνταξη ή επικαιροποίηση του Σχεδίου Αντιμετώπισης Εκτάκτων Αναγκών Εξ Αιτίας Δασικών Πυρκαγιών** του Δήμου Λουτρακίου - Περαχώρας - Αγίων Θεοδώρων, με βάση τις οδηγίες σχεδίασης της παραγράφου 15.2 του Γενικού Σχεδίου Αντιμετώπισης Εκτάκτων Αναγκών Εξαιτίας Δασικών Πυρκαγιών με την κωδική ονομασία «ΙΟΛΑΟΣ» (4η έκδοση) και υποβολή του στην Εκτελεστική Επιτροπή του Δήμου προκειμένου να εγκριθεί από το Δημοτικό Συμβούλιο.
- **Σύνταξη ή επικαιροποίηση μνημονίων ενεργειών**, σε συνεργασία με τις εμπλεκόμενες υπηρεσίες του Δήμου, στα οποία να προσδιορίζονται οι επιχειρησιακά υπεύθυνοι υπάλληλοι, ο ρόλος και οι

δράσεις αυτών για την αντιμετώπιση εκτάκτων αναγκών εξαιτίας δασικών πυρκαγιών. Στα πλαίσια αυτά συντάσσονται τηλεφωνικοί κατάλογοι με τηλέφωνα και θέσεις υπευθύνων των Δήμων (**Παράρτημα Β του παρόντος**) τα οποία και κοινοποιούνται στις κατά τόπους αρμόδιες υπηρεσίες του Π.Σ. και της ΕΛ.ΑΣ.

- **Κοινοποίηση του επικαιροποιημένου Παραρτήματος Β**, στις αρμόδιες κατά τόπους Διοικήσεις του Πυροσβεστικού Σώματος και της Ελληνικής Αστυνομίας, για λόγους άμεσης κινητοποίησης και πληρέστερης ενημέρωσής τους.
- **Εξασφάλιση επικοινωνίας** με το Κέντρο Επιχειρήσεων της Γενικής Γραμματείας Πολιτικής Προστασίας και των λοιπών εμπλεκόμενων φορέων σε τοπικό επίπεδο.
- **Μέριμνα για τη συνεργασία** των Τεχνικών Υπηρεσιών του Δήμου με την τοπική Πυροσβεστική Υπηρεσία προκειμένου να εξασφαλίζεται η συμβατότητα εξοπλισμού και μέσων που διαθέτει ο Δήμος προς υποστήριξη του έργου του Π.Σ.
- **Κατάρτιση, σε συνεργασία με τις Τεχνικές Υπηρεσίες του Δήμου, μνημονίου συνεργασίας** με ιδιωτικούς φορείς για την εξασφάλιση επιπλέον πόρων προς ενίσχυση του έργου του Δήμου στην αντιμετώπιση εκτάκτων αναγκών και τη διαχείριση των συνεπειών λόγω δασικών πυρκαγιών, καθώς και στην υποστήριξη του έργου του Πυροσβεστικού Σώματος για τον έλεγχο και την καταστολή τους, για την περίπτωση που δεν επαρκούν οι πόροι του Δήμου.
- **Καθορισμός χώρων συγκέντρωσης του πληθυσμού**, μετά από σχετική συνεννόηση με την οικεία Περιφέρεια, σε περιπτώσεις εκτάκτων αναγκών λόγω δασικών πυρκαγιών (χώροι καταφυγής).
- **Μέριμνα για τη σύγκληση του Συντονιστικού Τοπικού Οργάνου (ΣΤΟ)** του Δήμου κατόπιν εντολής του Δημάρχου
- **Ενημέρωση του κοινού** για τη λήψη μέτρων πρόληψης και αυτοπροστασίας από κινδύνους που προέρχονται από δασικές πυρκαγιές
- **Προγραμματισμός διενέργειας άσκησης Πολιτικής Προστασίας** για την εκπαίδευση του προσωπικού και την αξιολόγηση της επιχειρησιακής ετοιμότητας των υπηρεσιών του Δήμου έναντι δασικών πυρκαγιών, σύμφωνα με τις κατευθυντήριες οδηγίες της ΓΓΠΠ (παράγραφος 8.2.1 του παρόντος).
- **Καθημερινή παρακολούθηση του Χάρτη Πρόβλεψης Κινδύνου Πυρκαγιάς** που εκδίδεται από την Γ.Γ.Π.Π. και ενημέρωση του Δημάρχου

4.1.4 Τεχνική Υπηρεσία του Δήμου Λουτρακίου - Περαχώρας - Αγίων Θεοδώρων

- **Συντήρηση εξοπλισμού και μέσων** που θα χρησιμοποιηθούν για την υποστήριξη του έργου του ΠΣ καθώς και για την αντιμετώπιση εκτάκτων αναγκών και διαχείριση των συνεπειών λόγω δασικών πυρκαγιών.
- **Συνεργασία με το Γραφείο Πολιτικής Προστασίας του Δήμου στην κατάρτιση μνημονίου συνεργασίας με ιδιωτικούς φορείς** για την εξασφάλιση επιπλέον πόρων προς ενίσχυση του έργου του Δήμου στην αντιμετώπιση εκτάκτων αναγκών και τη διαχείριση των συνεπειών λόγω δασικών πυρκαγιών, καθώς και στην υποστήριξη του έργου του Πυροσβεστικού Σώματος για τον έλεγχο και την καταστολή τους, για την περίπτωση που δεν επαρκούν οι πόροι του Δήμου.
- **Συνεργασία με το Γραφείο Πολιτικής Προστασίας του Δήμου στην καταγραφή των επιχειρησιακά διαθέσιμων μέσων** που διαθέτει ο Δήμος.

4.1.5 Υπηρεσία Κοινωνικής Προστασίας του Δήμου Λουτρακίου - Περαχώρας - Αγίων Θεοδώρων

- Σύσταση και συγκρότηση επιτροπών καταγραφής ζημιών του Δήμου Λουτρακίου - Περαχώρας - Αγίων Θεοδώρων για τη χορήγηση οικονομικής ενίσχυσης σε όσους περιέρχονται σε κατάσταση ανάγκης συνεπεία δασικών πυρκαγιών (προνοιακό επίδομα).
- Τήρηση καταλόγου των ωφελούμενων του προγράμματος ΚΕΑ - ΤΕΒΑ του Δήμου.

4.1.6 ΔΕΥΑ Λουτρακίου - Αγίων Θεοδώρων

- Συντήρηση πυροσβεστικών υδροστομιών αρμοδιότητάς της ή εγκατάσταση νέων, σύμφωνα με τις υποδείξεις της οικείας Πυροσβεστικής Υπηρεσίας που διενεργεί τον έλεγχό τους (Ν.1590/1986).

4.1.7 Πρόεδροι Τοπικών Κοινοτήτων Δήμου Λουτρακίου - Περαχώρας - Αγίων Θεοδώρων

- Καταγραφή των μέσων και του ανθρώπινου δυναμικού που μπορεί να συμβάλλει στην αντιμετώπιση φυσικών καταστροφών και είναι υπεύθυνοι των ομάδων πυρασφάλειας των τοπικών κοινοτήτων.
- Συνεργασία με το Γραφείο Πολιτικής Προστασίας του Δήμου Λουτρακίου - Περαχώρας - Αγίων Θεοδώρων στη σύνταξη ή επικαιροποίηση του Σχεδίου Αντιμετώπισης Εκτάκτων Αναγκών Εξαιτίας Δασικών Πυρκαγιών του Δήμου.

4.2 Δράσεις αυξημένης ετοιμότητας του Δήμου για τις περιοχές που το επόμενο 24-ωρο είναι μεγάλη η επικινδυνότητα εκδήλωσης και εξάπλωσης δασικών πυρκαγιών

4.2.1 Δήμαρχος Λουτρακίου - Περαχώρας - Αγίων Θεοδώρων

Ο Δήμαρχος Λουτρακίου - Περαχώρας - Αγίων Θεοδώρων λαμβάνοντας υπόψη τον Ημερήσιο Χάρτη Πρόβλεψης Κινδύνου Πυρκαγιάς, που εκδίδεται από την ΓΓΠΠ και τα ιδιαίτερα προειδοποιητικά σήματα που εκδίδονται από το ΚΕΠΠ για το λόγο αυτό:

- **Θέτει σε ετοιμότητα το προσωπικό και τα μέσα** του Δήμου προκειμένου να υποστηρίξουν άμεσα το έργο του Πυροσβεστικού Σώματος στην καταστολή δασικών πυρκαγιών
- **Θέτει σε ετοιμότητα το προσωπικό και τα μέσα** του Δήμου για την άμεση αντιμετώπιση εκτάκτων αναγκών και διαχείριση των συνεπειών λόγω δασικών πυρκαγιών.
Επίσης,
- **Συμμετέχει στο Συντονιστικό Όργανο Πολιτικής Προστασίας της Περιφερειακής Ενότητας Κορινθίας (Σ.Ο.Π.Π.)**, εφόσον προσκληθεί για τη λήψη επιπρόσθετων μέτρων πρόληψης και ετοιμότητας Πολιτικής Προστασίας στα όρια της Περιφερειακής Ενότητας, προκειμένου να αντιμετωπιστούν άμεσα τυχόν προβλήματα που ενδέχεται να προκληθούν από την εκδήλωση δασικών πυρκαγιών.
- **Εντολή προς το Γραφείο Πολιτικής Προστασίας του Δήμου** για την υποστήριξη στο έργο του ΠΣ για τη λήψη μέτρων αυξημένης επιτήρησης σε δάση και δασικές εκτάσεις για τον έγκαιρο εντοπισμό δασικών πυρκαγιών, με την ενεργοποίηση εθελοντικών οργανώσεων πολιτικής προστασίας που δραστηριοποιούνται στα όρια του Δήμου
- **Εντολή προς το Γραφείο Πολιτικής Προστασίας του Δήμου** για την ενημέρωση του κοινού σε τοπικό επίπεδο, βάσει των δελτίων τύπου που εκδίδονται από τη Γενική Γραμματεία Πολιτικής Προστασίας, για τις περιοχές που η πρόβλεψη του κινδύνου εκτιμάται από πολύ υψηλή

(κατηγορία 4) έως κατάσταση συναγερμού (κατηγορία 5) με στόχο την αποφυγή ενεργειών που μπορεί να προκαλέσουν πυρκαγιά από αμέλεια

- **Εντολή προς το Γραφείο Πολιτικής Προστασίας του Δήμου** για την λήψη επιπλέον μέτρων για την αποφυγή πρόκλησης πυρκαγιάς σε χώρους ανεξέλεγκτης εναπόθεσης αστικών απορριμμάτων, σε συνεργασία με την Δ/ση Καθαριότητας, Περιβάλλοντος και Πρασίνου του Δήμου

4.2.2 Αντιδήμαρχος Θεμάτων Πολιτικής Προστασίας

Συνδράμει τον Δήμαρχο στο έργο του και παρακολουθεί την υλοποίηση των μέτρων και δράσεων αυξημένης ετοιμότητας του Δήμου, σε συνεργασία με το Γραφείο Πολιτικής Προστασίας του Δήμου και τις λοιπές αρμόδιες οργανικές μονάδες του Δήμου

4.2.3 Γραφείο Πολιτικής Προστασίας του Δήμου Λουτρακίου - Περαχώρας - Αγίων Θεοδώρων

- **Ενεργοποίηση των εθελοντικών οργανώσεων πολιτικής προστασίας** που δραστηριοποιούνται στα όρια του Δήμου για την υποστήριξη του έργου του ΠΣ στη λήψη μέτρων αυξημένης επιτήρησης σε δάση και δασικές εκτάσεις για τον έγκαιρο εντοπισμό δασικών πυρκαγιών,
- **Ενημέρωση του κοινού** σε τοπικό επίπεδο, βάσει των δελτίων τύπου που εκδίδονται από τη Γενική Γραμματεία Πολιτικής Προστασίας, για τις περιοχές που η πρόβλεψη του κινδύνου εκτιμάται από πολύ υψηλή (κατηγορία 4) έως κατάσταση συναγερμού (κατηγορία 5) με στόχο την αποφυγή ενεργειών που μπορεί να προκαλέσουν πυρκαγιά από αμέλεια
- **Συνεργασία** με την Δ/ση Καθαριότητας, Περιβάλλοντος και Πρασίνου του Δήμου για λήψη επιπλέον μέτρων για την αποφυγή πρόκλησης πυρκαγιάς σε χώρους ανεξέλεγκτης εναπόθεσης αστικών απορριμμάτων
- **Επικαιροποίηση καταλόγου των άμεσα διαθέσιμων επιχειρησιακών μέσων** που διαθέτει ο Δήμος, καθώς και των **μέσων που δύναται να διατεθούν μέσω του μνημονίου συνεργασίας** με ιδιωτικούς φορείς για την αντιμετώπιση εκτάκτων αναγκών και τη διαχείριση των συνεπειών λόγω δασικών πυρκαγιών, καθώς και για την υποστήριξη του έργου του Πυροσβεστικού Σώματος για τον έλεγχο και την καταστολή τους και **ενημέρωση του Δημάρχου**
- **Ενημέρωση των Προέδρων Τοπικών Κοινοτήτων** για τον αυξημένο κίνδυνο πυρκαγιάς

4.2.4 Τεχνικές Υπηρεσίες του Δήμου Λουτρακίου - Περαχώρας - Αγίων Θεοδώρων

- **Έλεγχος άμεσα διαθέσιμου εξοπλισμού και μέσων** που δύναται να χρησιμοποιηθούν για την υποστήριξη του έργου του ΠΣ καθώς και για την αντιμετώπιση εκτάκτων αναγκών και διαχείριση των συνεπειών λόγω δασικών πυρκαγιών
- **Ενημέρωση του Γραφείου Πολιτικής Προστασίας του Δήμου για τα άμεσα διαθέσιμα επιχειρησιακά μέσα** που διαθέτει ο Δήμος για την αντιμετώπιση εκτάκτων αναγκών και τη διαχείριση των συνεπειών λόγω δασικών πυρκαγιών, καθώς και για την υποστήριξη του έργου του Πυροσβεστικού Σώματος για τον έλεγχο και την καταστολή τους

4.2.5 Πρόεδροι Τοπικών Κοινοτήτων Δήμου Λουτρακίου - Περαχώρας - Αγίων Θεοδώρων

- Θέτουν σε ετοιμότητα τις ομάδες πυρασφάλειας των τοπικών κοινοτήτων

4.3 Δράσεις του Δήμου στην αντιμετώπιση κινδύνων λόγω δασικών πυρκαγιών μετά την εκδήλωσή τους

4.3.1 Δήμαρχος Λουτρακίου - Περαχώρας - Αγίων Θεοδώρων

- **Συντονισμός δράσεων και διάθεσης του απαραίτητου δυναμικού και μέσων**, εντός των ορίων του Δήμου, για την αντιμετώπιση εκτάκτων αναγκών και τη διαχείριση συνεπειών λόγω δασικών πυρκαγιών, σύμφωνα με το άρθρο 13 του Ν. 3013/2002.
- **Εντολή προς το Γραφείο Πολιτικής Προστασίας του Δήμου για άμεση κινητοποίηση** των υπαλλήλων του Γραφείου Πολιτικής Προστασίας του Δήμου, για συλλογή περαιτέρω πληροφοριών, μετά από σχετική ενημέρωση για έναρξη πυρκαγιάς εντός των διοικητικών τους ορίων από το Γραφείο Πολιτικής Προστασίας του Δήμου ή την αρμόδια Πυροσβεστική Υπηρεσία και σε συνεννόηση με αυτή.
- **Εντολή προς τη Δ/ση Καθαριότητας, Περιβάλλοντος και Πρασίνου** για ετοιμότητα διάθεσης **προσωπικού και μέσων** που διαθέτει (υδροφόρα οχήματα, μηχανήματα έργων, κλπ.) για την υποστήριξη του έργου της καταστολής των δασικών πυρκαγιών που διενεργείται με ευθύνη του Π.Σ
- **Απόφαση για τη διάθεση προσωπικού και μέσων** που διαθέτει ο Δήμος (υδροφόρα οχήματα, μηχανήματα έργων, κλπ.) για την υποστήριξη του έργου της καταστολής των δασικών πυρκαγιών που διενεργείται με ευθύνη του Π.Σ., κατόπιν σχετικού αιτήματος, στα πλαίσια εφαρμογής της ΚΥΑ 12030/ Φ109.1/1999.
- **Συντονισμός δράσεων και διάθεσης του απαραίτητου δυναμικού και μέσων**, εντός των ορίων του Δήμου, για την αντιμετώπιση εκτάκτων αναγκών και τη διαχείριση των συνεπειών λόγω δασικών πυρκαγιών, σύμφωνα με το άρθρο 13 του Ν. 3013/2002
- **Εντολή για συνδρομή προσωπικού και μέσων του Δήμου σε όμορους Δήμους** μετά από σχετική συνεννόηση με τους αρμόδιους Δημάρχους.
- **Εντολή προς το Γραφείο Πολιτικής Προστασίας του Δήμου για υποβολή αιτήματος συνδρομής** με υλικά και μέσα προς ενίσχυση του έργου του Δήμου στην αντιμετώπιση εκτάκτων αναγκών και διαχείριση των συνεπειών λόγω δασικών πυρκαγιών, από όμορους Δήμους, την οικεία Περιφέρεια, Αποκεντρωμένη Διοίκηση ή το ΚΕΠΠ.
- **Λήψη και εκτέλεση της απόφασης για την οργανωμένη προληπτική απομάκρυνση των πολιτών**, για λόγους προστασίας της ζωής ή της υγείας τους από εξελισσόμενη ή από επικείμενη καταστροφή, στα πλαίσια εφαρμογής του άρθ. 18 του Ν 3613/2007 (ΦΕΚ 263/Α'/2007).
- **Εντολή προς το Γραφείο Πολιτικής Προστασίας του Δήμου** για την ενεργοποίηση εφόσον συντρέχουν λόγοι, των μνημονίων συνεργασίας με ιδιωτικούς φορείς για την εξασφάλιση επιπλέον πόρων στην αντιμετώπιση εκτάκτων αναγκών και τη διαχείριση των συνεπειών λόγω δασικών πυρκαγιών, καθώς και την υποστήριξη του έργου του Πυροσβεστικού Σώματος για τον έλεγχο και την καταστολή τους
- **Εντολή του Δημάρχου προς το Γραφείο Πολιτικής Προστασίας του Δήμου για σύγκληση του ΣΤΟ**, εφόσον κρίνεται αναγκαίο
- Σε περίπτωση που η πυρκαγιά εκδηλώθηκε πλησίον **χώρου διάθεσης απορριμμάτων** ο Δήμαρχος κατά την κρίση του **κινητοποιεί την Δ/ση Καθαριότητας, Περιβάλλοντος και Πρασίνου** του Δήμου για να λάβει τα κατάλληλα μέτρα για την προστασία του χώρου.
- **Ενημερώνει τον Περιφερειάρχη Πελοποννήσου και τον Συντονιστή Αποκεντρωμένης Διοίκησης** για την τρέχουσα κατάσταση

- **Αιτείται από τον Περιφερειάρχη Πελοποννήσου** την κήρυξη της περιοχής που πλήττεται σε κατάσταση έκτακτης ανάγκης, εφόσον συντρέχουν λόγοι.
- **Βρίσκεται σε άμεση επικοινωνία με τον Αντιπεριφερειάρχη της Π.Ε. Κορινθίας**, στις περιπτώσεις που ο Αντιπεριφερειάρχης συντονίζει και εποπτεύει την διάθεση προσωπικού και μέσων των αρμόδιων υπηρεσιών της Περιφέρειας που λειτουργούν στα όρια της Π.Ε. για την αντιμετώπιση εκτάκτων αναγκών και διαχείριση των συνεπειών λόγω δασικών πυρκαγιών.
- **Εντολή προς το Γραφείο Πολιτικής Προστασίας του Δήμου για παραμονή, μερική αποκλιμάκωση ή ολική αποκλιμάκωση των πόρων** που έχουν διατεθεί με ευθύνη των Δημάρχων για την υποβοήθηση του έργου του ΠΣ, μετά από σχετική συνεννόηση των ανωτέρω με τον επικεφαλής Αξιωματικό του ΠΣ που διοικεί το συμβάν.
- **Εντολή προς το Γραφείο Πολιτικής Προστασίας του Δήμου** για την ενεργοποίηση εθελοντικών οργανώσεων πολιτικής προστασίας που δραστηριοποιούνται στο Δήμο για υποστηρικτικές δράσεις στο έργο του Δήμου
- **Ενημέρωση κοινού για δράσεις πολιτικής προστασίας** που δρομολογούνται από το Δήμο για την αντιμετώπιση εκτάκτων αναγκών και την άμεση/βραχεία διαχείριση των συνεπειών, καθώς και για τη λήψη μέτρων αυτοπροστασίας

4.3.2 Αντιδήμαρχος Θεμάτων Πολιτικής Προστασίας

- **Συνδράμει τον Δήμαρχο** στο έργο του συντονισμού δράσεων και διάθεσης του απαραίτητου δυναμικού και μέσων, εντός των ορίων του Δήμου, για την αντιμετώπιση εκτάκτων αναγκών και τη διαχείριση των συνεπειών λόγω δασικών πυρκαγιών,
- **Παρακολουθεί την υλοποίηση των δράσεων** του Δήμου στην αντιμετώπιση κινδύνων λόγω δασικών πυρκαγιών μετά την εκδήλωσή τους, σε συνεργασία με το Γραφείο Πολιτικής Προστασίας του Δήμου και τις λοιπές αρμόδιες οργανικές μονάδες του Δήμου

4.3.3 Γραφείο Πολιτικής Προστασίας του Δήμου

- **Άμεση ενημέρωση του Δημάρχου** για έναρξη πυρκαγιάς εντός των διοικητικών ορίων του Δήμου και **συλλογή περαιτέρω πληροφοριών** από την αρμόδια Πυροσβεστική Υπηρεσία.
- **Άμεση ενημέρωση της Δ/σης Καθαριότητας, Περιβάλλοντος και Πρασίνου** που εμπλέκεται σε αρχικό στάδιο, με στόχο την άμεση κινητοποίησή της, μετά από σχετική εντολή Δημάρχου.
- **Συνεχής επικοινωνία με την αρμόδια ΠΥ** για τη συλλογή περαιτέρω πληροφοριών που συνδέονται με την εξέλιξη της πυρκαγιάς.
- **Άμεση επικοινωνία** με το Τμήμα Πολιτικής Προστασίας της Π.Ε., τη Δ/ση Πολιτικής Προστασίας της Περιφέρειας Πελοποννήσου, και τη Δ/ση Πολιτικής Προστασίας της Αποκεντρωμένης Διοίκησης Κορινθίας για λόγους αμοιβαίας ενημέρωσης και συντονισμού στη διαχείριση πόρων.
- **Ενεργοποίηση του μνημονίου ενεργειών** για περιπτώσεις εκτάκτων αναγκών που προέρχονται από δασικές πυρκαγιές.
- **Ενεργοποίηση μνημονίου συνεργασίας με ιδιωτικούς φορείς**, μετά από σχετική εντολή Δημάρχου, για την εξασφάλιση επιπλέον πόρων για την ενίσχυση του έργου της καταστολής, που διενεργείται με ευθύνη του ΠΣ, σε περίπτωση που αυτοί ζητηθούν από το ΠΣ.
- **Συλλογή πληροφοριών σχετικά με την εξέλιξη των επιχειρήσεων καταστολής** της δασικής πυρκαγιάς από την αρμόδια Πυροσβεστική Αρχή, **καθώς και των συνεπειών** που προκλήθηκαν ή ενδέχεται να προκληθούν από την εξέλιξή της και **ενημέρωση του Δημάρχου**.

- **Υποβολή αιτήματος, μετά από σχετική εντολή Δημάρχου, για συνδρομή με υλικά και μέσα προς ενίσχυση του έργου του Δήμου** στην αντιμετώπιση εκτάκτων αναγκών και διαχείριση των συνεπειών λόγω δασικών πυρκαγιών, από όμορους Δήμους, την οικεία Περιφέρεια και Αποκεντρωμένη Διοίκηση.
- **Τηρεί κατάσταση με τα διατιθέμενα μέσα και προσωπικό** που με εντολή Δημάρχου έχουν εμπλακεί προς υποβοήθηση του έργου του ΠΣ, καθώς και για την αντιμετώπιση εκτάκτων αναγκών και τη διαχείριση των συνεπειών από την εκδήλωση του φαινομένου.
- **Ενεργοποιεί εφόσον επιβάλλεται από την υφιστάμενη κατάσταση το μνημόνιο ενεργειών για την οργανωμένη προληπτική απομάκρυνση πολιτών**, μετά από σχετική εντολή του Δημάρχου.
- **Μεριμνά για τη σύγκληση του Συντονιστικού Τοπικού Οργάνου (ΣΤΟ)** κατόπιν εντολής του Δημάρχου και σύμφωνα με τα οριζόμενα στο αρθ. 13, Ν.3013/2002.
- **Εξασφαλίζει την κάλυψη των στοιχειωδών αναγκών των πολιτών** που έχουν καταφύγει στους προκαθορισμένους χώρους συγκέντρωσης, σε περιπτώσεις εκτάκτων αναγκών λόγω δασικών πυρκαγιών (χώροι καταφυγής).
- **Ενημερώνει το ΚΕΠΠ** σχετικά με την εξέλιξη των δράσεων του Δήμου για την αντιμετώπιση εκτάκτων αναγκών και τη διαχείριση των συνεπειών.
- **Ενημερώνει για την παραμονή, μερική αποκλιμάκωση ή ολική αποκλιμάκωση των πόρων** που έχουν διατεθεί με εντολή του Δημάρχου για την υποβοήθηση του έργου του ΠΣ.
- **Ενεργοποίηση** εθελοντικών οργανώσεων πολιτικής προστασίας που δραστηριοποιούνται στο Δήμο για υποστηρικτικές δράσεις στο έργο του Δήμου
- **Ενημέρωση κοινού για δράσεις πολιτικής προστασίας** που δρομολογούνται από το Δήμο για την αντιμετώπιση εκτάκτων αναγκών και την άμεση/βραχεία διαχείριση των συνεπειών, καθώς και για τη λήψη μέτρων αυτοπροστασίας.

4.3.4 Πρόεδροι Τοπικών Κοινοτήτων Δήμου

- Ενεργοποιούν τις ομάδες πυρασφάλειας των τοπικών κοινοτήτων.
- Ενημερώνουν τον Δήμαρχο για την επικρατούσα κατάσταση στην οικεία Κοινότητα.

4.4 Δράσεις του Δήμου στην άμεση/βραχεία διαχείριση συνεπειών

4.4.1 Δήμαρχος Λουτρακίου - Περαχώρας - Αγίων Θεοδώρων

- **Συντονισμός δράσεων και διάθεσης του απαραίτητου δυναμικού και μέσων**, εντός των ορίων του Δήμου, για την άμεση/βραχεία διαχείριση συνεπειών λόγω δασικών πυρκαγιών, σύμφωνα με το άρθρο 13 του Ν. 3013/2002.
- **Εντολή προς το Γραφείο Πολιτικής Προστασίας του Δήμου** για ολική αποκλιμάκωση των πόρων που έχουν διατεθεί με ευθύνη των Δημάρχων για την υποβοήθηση του έργου του ΠΣ, μετά από σχετική συνεννόηση των ανωτέρω με τον επικεφαλής Αξιωματικό του ΠΣ που διοικεί το συμβάν.
- **Εντολή προς το Γραφείο Πολιτικής Προστασίας του Δήμου** για παραμονή, μερική αποκλιμάκωση ή ολική αποκλιμάκωση των πόρων που έχουν διατεθεί με ευθύνη των Δημάρχων για την αντιμετώπιση εκτάκτων αναγκών και τη διαχείριση των συνεπειών λόγω δασικών πυρκαγιών.
- **Εκτίμηση του αριθμού των πολιτών** για τους οποίους θα πρέπει να **εξασφαλιστούν άμεσα καταλύματα**, με βάση τις πληροφορίες σχετικά με τον αριθμό των κατοικιών που έχουν καεί ή υποστεί σοβαρές ζημιές στην περιοχή ευθύνης τους, και ενημέρωση του Περιφερειάρχη

Πελοποννήσου, και του Γενικού Γραμματέα Αποκεντρωμένης Διοίκησης Κορινθίας, για το συνολικό αριθμό των πολιτών στην περιοχή ευθύνης τους για τους οποίους θα πρέπει να εξασφαλιστούν άμεσα καταλύματα, οι κατοικίες των οποίων έχουν καεί ή υποστεί σοβαρές ζημιές

- **Εντολή προς το Γραφείο Πολιτικής Προστασίας του Δήμου** την γνωστοποίηση μέσω ανακοινώσεων ή δελτίων τύπου στα τοπικά μέσα ενημέρωσης και μέσα κοινωνικής δικτύωσης, για τη λειτουργία τηλεφωνικής γραμμής στην οποία μπορούν να απευθύνονται οι πολίτες που οι ιδιοκτησίες τους έχουν πληγεί και χρειάζονται άμεση προσωρινή διαμονή
- **Εντολή προς το Γραφείο Πολιτικής Προστασίας του Δήμου** για την ενεργοποίηση εφόσον συντρέχουν λόγοι, των μνημονίων συνεργασίας με ιδιωτικούς φορείς για την εξασφάλιση επιπλέον πόρων για την άμεση/βραχεία διαχείριση συνεπειών λόγω δασικών πυρκαγιών
- **Εντολή προς το Γραφείο Πολιτικής Προστασίας του Δήμου** για την επιστροφή των πολιτών που απομακρύνθηκαν προληπτικά από την πληγείσα περιοχή όπου διαβιούν, εφόσον χρειάζονται μεταφορά.
- **Εντολή στις Τεχνικές Υπηρεσίες, στη Δ/ση Καθαριότητας, Περιβάλλοντος και Πρασίνου καθώς και στην ΔΕΥΑ του Δήμου** για άμεση αποκατάσταση της λειτουργίας υποδομών αρμοδιότητάς τους (δίκτυα ύδρευσης, οδικό δίκτυο, κλπ), η λειτουργία των οποίων παρουσιάζει δυσχέρειες ή διακόπηκε λόγω δασικών πυρκαγιών.
- **Εντολή στις Τεχνικές Υπηρεσίες του Δήμου** για τον έλεγχο υποδομών και τεχνικών έργων αρμοδιότητάς τους, τα οποία βρίσκονται εντός της πληγείσας περιοχής, για τη διαπίστωση ζημιών.
- **Εντολή στην Υπηρεσία Πρόνοιας του Δήμου** για την καταγραφή και εκτίμηση ζημιών σε κατοικίες, από τις επιτροπές που έχουν συγκροτηθεί για το σκοπό αυτό, προκειμένου να χορηγηθούν οι προβλεπόμενες οικονομικές ενισχύσεις για την κάλυψη των πρώτων αναγκών τους, για επισκευές κύριας οικίας ή αντικατάσταση οικοσκευής
- **Εντολή στην Υπηρεσία Πρόνοιας του Δήμου** για την αποστολή στην Περιφέρεια καταλόγου των αυτοψιών των πληγέντων κτιρίων για την υποβολή αιτήματος οριοθέτησης της πληγείσας περιοχής και χορήγησης στεγαστικής συνδρομής

4.4.2 Αντιδήμαρχος θεμάτων Πολιτικής Προστασίας

- **Συνδράμει τον Δήμαρχο** στο έργο του συντονισμού δράσεων και διάθεσης του απαραίτητου δυναμικού και μέσων, εντός των ορίων του Δήμου, για την άμεση/βραχεία διαχείριση συνεπειών λόγω δασικών πυρκαγιών,
- **Παρακολουθεί την υλοποίηση των δράσεων** του Δήμου «ΛΟΥΤΡΑΚΙΟΥ-ΠΕΡΑΧΩΡΑΣ-ΑΓΙΩΝ ΘΕΟΔΩΡΩΝ» για την άμεση/βραχεία διαχείριση συνεπειών λόγω δασικών πυρκαγιών, σε συνεργασία με το Γραφείο Πολιτικής Προστασίας του Δήμου και τις λοιπές αρμόδιες οργανικές μονάδες του Δήμου

4.4.3 Γραφείο Πολιτικής Προστασίας του Δήμου

- **Συλλέγει πληροφορίες και ενημερώνει το Δήμαρχο** για το συνολικό αριθμό των πολιτών στην περιοχή ευθύνης τους, οι κατοικίες των οποίων έχουν καεί ή υποστεί σοβαρές ζημιές.
- **Εύρεση καταλυμάτων για τους πολίτες του Δήμου** οι κατοικίες των οποίων έχουν καεί ή υποστεί σοβαρές ζημιές, σε συνεργασία με τη Δ/ση Πολιτικής Προστασίας της.
- Κινητοποιεί με εντολή Δημάρχου τις **Τεχνικές Υπηρεσίες, τη Δ/ση Καθαριότητας, Περ/ντος και Πρασίνου καθώς και την ΔΕΥΑ του Δήμου** για άμεσο έλεγχο και αποκατάσταση της λειτουργίας

υποδομών αρμοδιότητάς τους (δίκτυα ύδρευσης, οδικό δίκτυο, κλπ), η λειτουργία των οποίων παρουσιάζει δυσχέρειες ή διακόπηκε λόγω δασικών πυρκαγιών.

- **Ενημερώνει για την παραμονή, μερική αποκλιμάκωση ή ολική αποκλιμάκωση των πόρων** που έχουν διατεθεί με εντολή του Δημάρχου για την αντιμετώπιση εκτάκτων αναγκών και τη διαχείριση συνεπειών λόγω δασικών πυρκαγιών.
- **Ενεργοποίηση** εθελοντικών οργανώσεων πολιτικής προστασίας που δραστηριοποιούνται στο Δήμο για υποστηρικτικές δράσεις στο έργο του Δήμου στην άμεση/βραχεία διαχείριση συνεπειών λόγω δασικών πυρκαγιών.
- **Ενεργοποίηση μνημονίου συνεργασίας με ιδιωτικούς φορείς**, μετά από σχετική εντολή Δημάρχου, για την εξασφάλιση επιπλέον πόρων για την άμεση/βραχεία διαχείριση συνεπειών λόγω δασικών πυρκαγιών.
- **Μεριμνά για την άμεση απομάκρυνση υλικών και μέσων** του Δήμου που χρησιμοποιήθηκαν ή καταστράφηκαν κατά το στάδιο της καταστολής του φαινομένου.
- **Ενημερώνει το ΚΕΠΠ** σχετικά με την εξέλιξη των δράσεων αποκατάστασης και διαχείριση των συνεπειών του Δήμου.

4.4.4 Τεχνικές Υπηρεσίες Δήμου

- **Αποστολή συνεργείων** για άμεσο έλεγχο και αποκατάσταση της λειτουργίας υποδομών αρμοδιότητάς τους (οδικό δίκτυο, τεχνικά έργα, κ.λπ.).

4.4.5 Δ.Ε.Υ.Α. Λουτρακίου - Περαχώρας του Δήμου

- **Αποστολή συνεργείων** για άμεσο έλεγχο και αποκατάσταση της λειτουργίας τυχόν βλαβών στο δίκτυο ύδρευσης και αποχέτευσης.

4.4.6 Υπηρεσία Κοινωνικής Προστασίας, Παιδείας, Πολιτισμού και Αθλητισμού του Δήμου

- **Αποστολή επιτροπών** για την καταγραφή και εκτίμηση ζημιών σε κατοικίες που προκλήθηκαν από τη δασική πυρκαγιά προκειμένου να χορηγηθούν οι προβλεπόμενες οικονομικές ενισχύσεις για την κάλυψη των πρώτων αναγκών τους, για επισκευές κύριας οικίας ή αντικατάσταση οικοσκευής.
- **Αποστολή αιτήματος** στη Διεύθυνση Οικονομικής και Αναπτυξιακής Πολιτικής/ Τμήμα Επιχορηγήσεων Τ.Α. του Υπουργείου Εσωτερικών για χορήγηση οικονομικής ενίσχυσης σε όσους περιήλθαν σε κατάσταση ανάγκης συνεπεία της δασικής πυρκαγιάς.
- **Αποστολή** στην Περιφέρεια Πελοποννήσου καταλόγου των αυτοψιών των πληγέντων κτιρίων για την υποβολή αιτήματος οριοθέτησης της πληγείσας περιοχής και χορήγησης στεγαστικής συνδρομής.

4.4.7 Πρόεδροι Τοπικών Κοινοτήτων Δήμου

- Λαμβάνουν μέτρα για την άμεση αποκατάσταση των ζημιών επείγοντος χαρακτήρα στα δίκτυα ύδρευσης και αποχέτευσης και σε εξαιρετικές περιπτώσεις αναθέτουν την εκτέλεση των εργασιών αποκατάστασης ζημιών μικρής κλίμακας εάν από την καθυστέρηση αποκατάστασης δημιουργείται άμεσος κίνδυνος για την επαρκή υδροδότηση της τοπικής κοινότητας, ενημερώνοντας εγγράφως για το λόγο αυτόν τον αρμόδιο Αντιδήμαρχο ή τον Πρόεδρο της ΔΕΥΑ.

ΜΕΡΟΣ 5^ο

ΜΕΡΟΣ 5. ΕΠΙΚΟΙΝΩΝΙΕΣ ΚΑΙ ΡΟΗ ΠΛΗΡΟΦΟΡΙΩΝ

5.1 Μέσα επικοινωνίας

Η επικοινωνία μεταξύ των εμπλεκόμενων φορέων του Δήμου Λουτρακίου - Περαχώρας - Αγίων Θεοδώρων, αλλά και μεταξύ του Δήμου και των λοιπών φορέων της Διοίκησης γίνεται μέσω των σταθερών τηλεφώνων των εμπλεκόμενων υπηρεσιών και των προσωπικών κινητών τηλεφώνων των υπαλλήλων του Δήμου, όπως αυτοί προσδιορίζονται στο εμπλεκόμενο προσωπικό του Δήμου που θα εμπλακεί σε περιπτώσεις αυξημένης επιφυλακής για λόγους πυροπροστασίας ή έναρξης δασικών πυρκαγιών προς υποβοήθηση του έργου της Πυροσβεστικής Υπηρεσίας. Στον Δήμο Λουτρακίου - Περαχώρας - Αγίων Θεοδώρων χρησιμοποιούνται τα ακόλουθα μέσα επικοινωνίας:

- A) Κινητά τηλέφωνα των υπευθύνων για δράσεις πολιτικής προστασίας. Στο **Παράρτημα θ** αναφέρονται αναλυτικά τα κινητά τηλέφωνα των υπευθύνων για δράσεις πολιτικής προστασίας.
- B) Η ασύρματη επικοινωνία πραγματοποιείται στις συχνότητες της Π.Υ. και των Εθελοντικών Πυροσβεστικών Υπηρεσιών.

5.2 Ροή πληροφοριών

Η ροή της πληροφορίας, κατά τη διάρκεια συμβάντων Πολιτικής Προστασίας περιγράφεται στο παρακάτω Διάγραμμα

Αναγγελία Συμβάντος

ΑΡΜΟΔΙΑ ΠΥΡΟΣΒΕΣΤΙΚΗ ΥΠΗΡΕΣΙΑ

- ΠΕΚΕ
- Γραφείο Πολιτικής Προστασίας
- Δήμαρχος
- Αντιδήμαρχος Πολιτικής Προστασίας
- Δ/ντής Καθαριότητας, Περιβάλλοντος & Πρασίνου
- Πρόεδρος Δ.Ε.Υ.Α. Λουτρακίου - Αγ. Θεοδώρων
- Πρόεδροι Τοπικών Κοινοτήτων
- Τμήμα Πολιτικής Προστασίας Π.Ε. Κορινθίας
- Εθελοντικές οργανώσεις πολιτικής προστασίας
- ΚΕΠΠ/ΕΣΚΕ

ΜΕΡΟΣ 6^ο

ΜΕΡΟΣ 6. ΣΥΣΤΗΜΑ ΚΙΝΗΤΟΠΟΙΗΣΗΣ ΠΟΛΙΤΙΚΗΣ ΠΡΟΣΤΑΣΙΑΣ - ΣΥΝΤΟΝΙΣΤΙΚΕΣ ΟΔΗΓΙΕΣ ΥΛΟΠΟΙΗΣΗΣ ΔΡΑΣΕΩΝ ΠΟΛΙΤΙΚΗΣ ΠΡΟΣΤΑΣΙΑΣ

6.1 Διοίκηση, Έλεγχος & Συντονισμός επιχειρήσεων

Για τις επιχειρήσεις καταστολής των Δασικών Πυρκαγιών, η Διοίκηση Έλεγχος & Συντονισμός των επιχειρήσεων γίνεται από τα αρμόδια όργανα του Πυροσβεστικού Σώματος και σύμφωνα με το επίπεδο κλιμάκωσης των επιχειρήσεων, όπως αυτό ορίζεται στα επιχειρησιακά του Σχέδια.

Για την υποστήριξη του έργου της καταστολής, το οποίο αποτελεί ευθύνη του Πυροσβεστικού Σώματος καθώς και για την αντιμετώπιση εκτάκτων αναγκών λόγω Δασικών Πυρκαγιών και τη διαχείριση των συνεπειών (συμπεριλαμβανομένης της οργανωμένης απομάκρυνσης πολιτών και της άμεσης-βραχείας αποκατάστασης), η Διοίκηση, Έλεγχος και Συντονισμός των δράσεων πολιτικής προστασίας αποτελεί ευθύνη των οργάνων Πολιτικής Προστασίας (Γ.Γ. Πολιτικής Προστασίας, Συντονιστής Αποκεντρωμένης Διοίκησης, Περιφερειάρχης/ αρμόδιος Αντιπεριφερειάρχης, Δήμαρχος) τα οποία αναλόγως της κλιμάκωσης υλοποιούν στο πλαίσιο των αρμοδιοτήτων τους δράσεις πολιτικής προστασίας, ενημερώνοντας ταυτόχρονα το ανώτερο διοικητικά Όργανο Πολιτικής Προστασίας.

6.2 Στάδια Επιχειρήσεων

Για τις δασικές πυρκαγιές, τα στάδια των επιχειρήσεων από την εκδήλωση του φαινομένου ως και τον πλήρη έλεγχο του, προσδιορίστηκαν ως εξής (σύμφωνα με το υπ' αριθμ. 5060/12-06-2008 έγγραφο της Γ.Γ.Π.Π.):

- **Αναγγελία**
- **Κινητοποίηση δυνάμεων – Αρχική Εκτίμηση Κατάστασης**
- **Ανάπτυξη Δυνάμεων - Επέμβαση**
- **Μερικός Έλεγχος**
- **Έλεγχος - Φύλαξη**
- **Πλήρης Κατάσβεση**
- **Αποτίμηση**

Ειδικότερα, οι δράσεις πολιτικής προστασίας σε τακτικό επίπεδο ακολουθούν τις φάσεις εξέλιξης του καταστροφικού φαινομένου και εντάσσονται στα αντίστοιχα στάδια επιχειρήσεων. Με βάση τα ανωτέρω στάδια επιχειρήσεων, προσδιορίζονται με χρονική αλληλουχία ακολούθως οι κύριες

δράσεις κατά αρμοδιότητα των Φορέων στην αντιμετώπιση Δασικών Πυρκαγιών και περιγράφεται η κλιμάκωση των ενεργειών.

Συγκεκριμένα, στο στάδιο επιχειρήσεων «**Αναγγελία**» ορίζεται το σύνολο των ενεργειών της Διοίκησης για τη μεταβίβαση προς όλους τους εμπλεκόμενους Φορείς της εξακριβωμένης πληροφορίας με την οποία περιγράφεται η θέση που εκδηλώθηκε η πυρκαγιά, η ώρα που έγινε αντιληπτή και το είδος της βλάστησης που καίγεται.

Το στάδιο επιχειρήσεων «**Κινητοποίηση Δυνάμεων-Αρχική Εκτίμηση Κατάστασης**» συνδέεται με την κλιμάκωση δυναμικού και μέσων του Πυροσβεστικού Σώματος που απαιτείται, σύμφωνα με την πρώτη εκτίμηση του επικεφαλής Αξιωματικού του Πυροσβεστικού Σώματος ο οποίος μεταβαίνει στον τόπο του συμβάντος, για την αντιμετώπιση της πυρκαγιάς.

Με βάση τη διαθεσιμότητα του αιτούμενου δυναμικού και μέσων ο επικεφαλής Αξιωματικός του Πυροσβεστικού Σώματος θα οδηγηθεί στην επιλογή του βέλτιστου Σχεδίου δράσης στο επόμενο στάδιο επιχειρήσεων.

Στο στάδιο επιχειρήσεων «**Ανάπτυξη Δυνάμεων – Επέμβαση**» πραγματοποιείται από τα αρμόδια όργανα του Πυροσβεστικού Σώματος η επιλογή του βέλτιστου Σχεδίου δράσεως και υλοποιείται με την αντίστοιχη ανάπτυξη δυνάμεων και επέμβαση στον τόπο της πυρκαγιάς.

Οι λοιποί εμπλεκόμενοι Φορείς συμμετέχουν είτε υποστηρικτικά στο έργο της κατάσβεσης της Δασικής Πυρκαγιάς, είτε στην αντιμετώπιση εκτάκτων αναγκών λόγω Δασικών Πυρκαγιών και διαχείριση των συνεπειών κατά το μέρος που τους αφορά λόγω αρμοδιότητας.

Στο στάδιο επιχειρήσεων «**Μερικός Έλεγχος**» θεωρείται ότι, όταν λόγω των συνθηκών που επικρατούν, της διασποράς και του έργου των δυνάμεων πυρόσβεσης, έχει πλήρως κατασβεστεί το μεγαλύτερο μέρος της περιμέτρου μιας πυρκαγιάς και δεν αναμένεται μεγάλη αύξηση της περιμέτρου της πυρκαγιάς. Το έργο της κατάσβεσης συνεχίζεται έτσι ώστε να οριοθετηθεί η περίμετρος. Στο στάδιο αυτό δεν προβλέπεται αποκλιμάκωση των Φορέων που συμμετέχουν στο έργο της από εδάφους κατάσβεσης.

Στο στάδιο επιχειρήσεων «**Έλεγχος - Φύλαξη**» θεωρείται ότι η περίμετρος της πυρκαγιάς έχει πλήρως κατασβεστεί και πραγματοποιείται φύλαξη του χώρου για τυχόν αναζωπυρώσεις και μερική αποκλιμάκωση των διατιθέμενων μέσων κατόπιν εισήγησης του επικεφαλής Αξιωματικού του Π.Σ.

Το χρονικό διάστημα για το οποίο διαρκεί η φύλαξη για τυχόν αναζωπυρώσεις συνδέεται κατά κανόνα με το είδος της καύσιμης ύλης που βρίσκεται στην περίμετρο της πυρκαγιάς, την έκταση της πυρκαγιάς, τη μορφολογία του εδάφους και τις εκάστοτε καιρικές συνθήκες.

Στο στάδιο επιχειρήσεων «**Πλήρης Κατάσβεση**» θεωρείται ότι το συμβάν έχει λήξει και πραγματοποιείται πλήρης αποκλιμάκωση των διατιθέμενων για την κατάσβεση και για τη φύλαξη δυναμικού και μέσων μετά τη σχετική λήψη απόφασης του επικεφαλής Αξιωματικού του Πυροσβεστικού Σώματος που διοικεί το συμβάν.

Στο στάδιο επιχειρήσεων «**Αποτίμηση**» όλοι οι φορείς-υπηρεσίες που ενεπλάκησαν στην αντιμετώπιση εκτάκτων αναγκών και τη διαχείριση των συνεπειών εξαιτίας δασικών πυρκαγιών προχωρούν σε αποτίμηση των δράσεων/ενεργειών τους βάσει του αντίστοιχου σχεδιασμού τους.

Σκοπός της αποτίμησης είναι η αναγνώριση εκ μέρους των φορέων σημείων που χρήζουν βελτιώσεων στο σχεδιασμό τους, καθώς και στην ορθολογικότερη διαχείριση πόρων. Νοείται ότι για να είναι δυνατή η σύνταξη αποτίμησης, οι ανωτέρω φορείς οφείλουν να καταγράφουν με χρονολογική σειρά τις δράσεις/ενέργειες στις οποίες προέβησαν και τους αντίστοιχους πόρους που διέθεσαν, σε κάθε Φάση του Συστήματος Κινητοποίησης Πολιτικής Προστασίας.

Διευκρινίζεται ότι η **κλιμάκωση της κινητοποίησης του κάθε φορέα** δεν πρέπει να συγχέεται με τη γενικότερη κλιμάκωση της κινητοποίησης του συνόλου του Μηχανισμού Πολιτικής Προστασίας (η

οποία ορίζεται στο Ν.3013/2002, αρθ. 2) και είναι δυνατόν να λαμβάνει χώρα σε διαφορετικό χρόνο, όπως προκύπτει από το ρόλο και τις αρμοδιότητες του.

6.3 Αρχική Ειδοποίηση - Αναγγελία

Ο αρμόδιος φορέας για την έκδοση αρχικής ειδοποίησης – αναγγελίας σχετικά με την έναρξη δασικής πυρκαγιάς ορίζεται εκ του θεσμικού του πλαισίου το Πυροσβεστικό Σώμα.

Οποιαδήποτε επιπλέον πληροφορία που προέρχεται από μη θεσμοθετημένους για το σκοπό αυτό φορείς αποτελεί χρήσιμη πρόσθετη πληροφορία για τα αρμόδια όργανα των διαφόρων επιπέδων.

Διευκρινίζεται ότι ο σχεδιασμός για την ανάπτυξη μηχανισμού επιτήρησης των δασών και δασικών εκτάσεων κατά την αντιπυρική περίοδο, καθώς και της συλλογής πληροφοριών για την αναγγελία εκδήλωσης δασικής πυρκαγιάς αποτελεί μέρος των Επιχειρησιακών Σχεδίων του Πυροσβεστικού Σώματος (Ν. 2612/1998 «Ανάθεση της δασοπυρόσβεσης στο Πυροσβεστικό Σώμα και άλλες διατάξεις»).

Εφόσον εξακριβωθεί η πληροφορία για έναρξη δασικής πυρκαγιάς από την αρμόδια Πυροσβεστική Υπηρεσία, αυτή ενημερώνει άμεσα το Περιφερειακό Κέντρο Επιχειρήσεων (ΠΕ.Κ.Ε.) της οικείας Περιφερειακής Πυροσβεστικής Διοίκησης (ΠΕ.ΠΥ.Δ.).

Εν συνεχεία, το Περιφερειακό Κέντρο Επιχειρήσεων (ΠΕ.Κ.Ε.), στο πλαίσιο ενεργειών της αρχικής ειδοποίησης – αναγγελίας, επικοινωνεί τηλεφωνικά και ενημερώνει τις εξής εμπλεκόμενες Υπηρεσίες/ Φορείς:

- Ε.Σ.Κ.Ε. - 199/ΣΕΚΥΠΣ
- Δ/ση Πολιτικής Προστασίας οικείας Περιφέρειας
- Γραφείο Πολιτικής Προστασίας του οικείου Δήμου ή των Δήμων
- Τοπική Αρμόδια Αστυνομική Αρχή
- Τοπικό Παράρτημα του ΕΚΑΒ
- Αρμοδία Δασική Υπηρεσία
- Λοιπούς φορείς που δύναται να συνδράμουν υποστηρικτικά το έργο της κατάσβεσης του Π.Σ. (ΔΕΔΔΗΕ, κλπ.)

Στη συνέχεια ο κάθε παραλήπτης της αρχικής ειδοποίησης αναλαμβάνει να ενημερώσει τις αρμόδιες επιχειρησιακά εμπλεκόμενες οργανικές μονάδες του φορέα του.

Νοείται ότι, η Δ/ση Πολιτικής Προστασίας της Περιφέρειας και το Γραφείο Πολιτικής Προστασίας του Δήμου ενημερώνουν άμεσα τον οικείο Περιφερειάρχη και τον αρμόδιο Αντιπεριφερειάρχη και τον οικείο Δήμαρχο αντίστοιχα, προκειμένου να υπάρξει εκ μέρους της Περιφέρειας ή του Δήμου, κινητοποίηση προσωπικού και μέσων για την υποστήριξη του έργου του Π.Σ. καθώς και για την αντιμετώπιση εκτάκτων αναγκών και την άμεση/βραχεία διαχείριση των συνεπειών, εφόσον συντρέχουν λόγοι.

Στο ακόλουθο **Διάγραμμα 2** δίνεται σχηματικά η ροή πληροφοριών για την αναγγελία – αρχική ειδοποίηση.

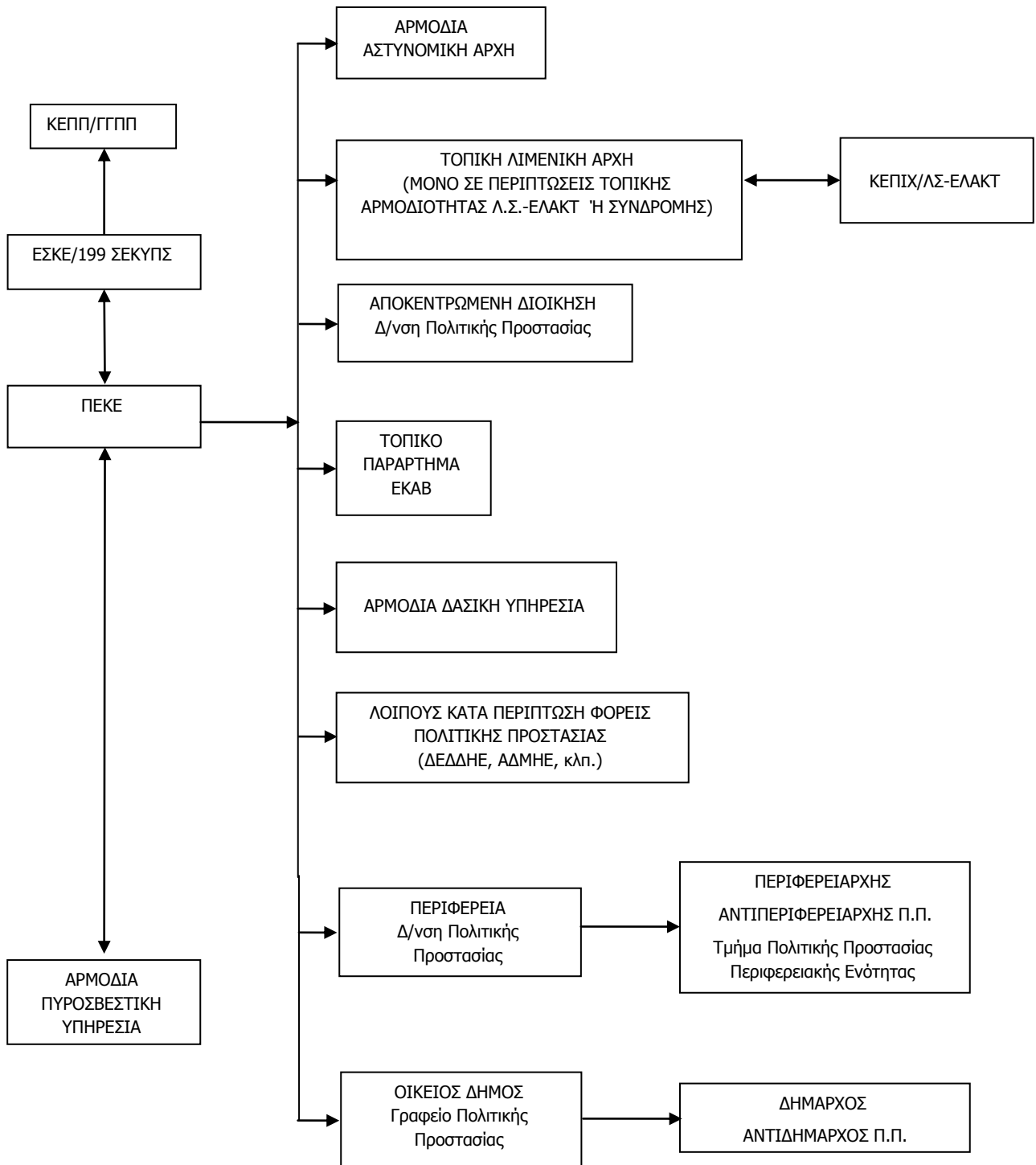

Διάγραμμα 2. Ροή πληροφοριών για την αρχική ειδοποίηση - αναγγελία.

6.4 Επικοινωνίες

Οι επικοινωνίες μεταξύ των Φορέων για δράσεις υποστήριξης του έργου του Π.Σ. στην καταστολή δασικών πυρκαγιών και στην αντιμετώπιση εκτάκτων αναγκών λόγω δασικών πυρκαγιών και διαχείριση των συνεπειών γίνονται κατά κανόνα με τη χρήση των δικτύων σταθερής και κινητής τηλεφωνίας σε όλα τα στάδια επιχειρήσεων.

Για τις ενδοεπικοινωνίες, τους οι εμπλεκόμενοι φορείς δύναται να χρησιμοποιούν και δίκτυα ασύρματων επικοινωνιών, σύμφωνα με τα προβλεπόμενα στον επιχειρησιακό σχεδιασμό τους.

Η ανταλλαγή πληροφοριών, η αποστολή αιτημάτων, κλπ. που πραγματοποιούνται μέσω τηλεφωνικών επικοινωνιών, δύναται να ακολουθείται με την αποστολή τηλεμοιοτυπίας (FAX) όταν αυτό απαιτείται και είναι εφικτό.

Η αναγγελία των Δασικών Πυρκαγιών αποτελεί ευθύνη των υπηρεσιών του Πυροσβεστικού Σώματος το οποίο και εξασφαλίζει σε 24ωρη βάση επικοινωνία με τους Φορείς που εμπλέκονται υποστηρικτικά στο έργο της κατάσβεσης των Δασικών Πυρκαγιών (ΚΥΑ 12030Φ.109.1/1999, αρθ.1, παρ.4, αρθ.3, παρ.2).

6.5 Κινητοποίηση

Η κινητοποίηση των υπηρεσιών του Πυροσβεστικού Σώματος για τον έλεγχο και καταστολή του φαινομένου αποφασίζεται από τα αρμόδια όργανα του ΠΣ, σύμφωνα με τον επιχειρησιακό σχεδιασμό του ΠΣ.

Οι φορείς που ενημερώνονται από την αρμόδια Πυροσβεστική Υπηρεσία ή το οικείο Περιφερειακό Κέντρο Επιχειρήσεων (ΠΕ.Κ.Ε.) του Π.Σ. για την εκδήλωση δασικής πυρκαγιάς σε περιοχή ευθύνης τους, κινητοποιούν το εμπλεκόμενο προσωπικό και τα μέσα που έχουν στη διάθεσή τους για την υλοποίηση δράσεων πολιτικής προστασίας που αφορούν:

- την υποστήριξη του έργου της καταστολής των δασικών πυρκαγιών, την κύρια ευθύνη του οποίου έχει το Πυροσβεστικό Σώμα, (**Διάγραμμα 3**)
- την αντιμετώπιση εκτάκτων αναγκών λόγω δασικών πυρκαγιών και τη διαχείριση των συνεπειών (συμπεριλαμβανομένης και της άμεσης/βραχείας αποκατάστασης από καταστροφές που έχουν προκληθεί από δασικές πυρκαγιές) (**Διάγραμμα 4**)

Νοείται ότι το επίπεδο κλιμάκωσης και κινητοποίησης του εμπλεκόμενου προσωπικού και μέσων δύναται να τροποποιηθεί, όταν αυτό απαιτηθεί, βάσει της αξιολόγησης των νεότερων δεδομένων που αφορούν την εξέλιξη και τις συνέπειες του καταστροφικού φαινομένου.

Κριτήρια κλιμάκωσης θεωρούνται:

- η αδυναμία αντιμετώπισης της καταστροφής από το κατώτερο διοικητικό επίπεδο λόγω ανεπάρκειας διατιθέμενων πόρων
- η έκταση της καταστροφής
- το μέγεθος των απωλειών ή ζημιών (ένταση της καταστροφής)

Διευκρινίζεται ότι η κλιμάκωση της κινητοποίησης του κάθε φορέα δεν πρέπει να συγχέεται με τη γενικότερη κλιμάκωση της κινητοποίησης του συνόλου του Μηχανισμού Πολιτικής Προστασίας (η οποία ορίζεται στο Ν.3013/2002, αρθ. 2) και είναι δυνατόν να λαμβάνει χώρα σε διαφορετικό χρόνο, όπως προκύπτει από το ρόλο και τις αρμοδιότητες του.

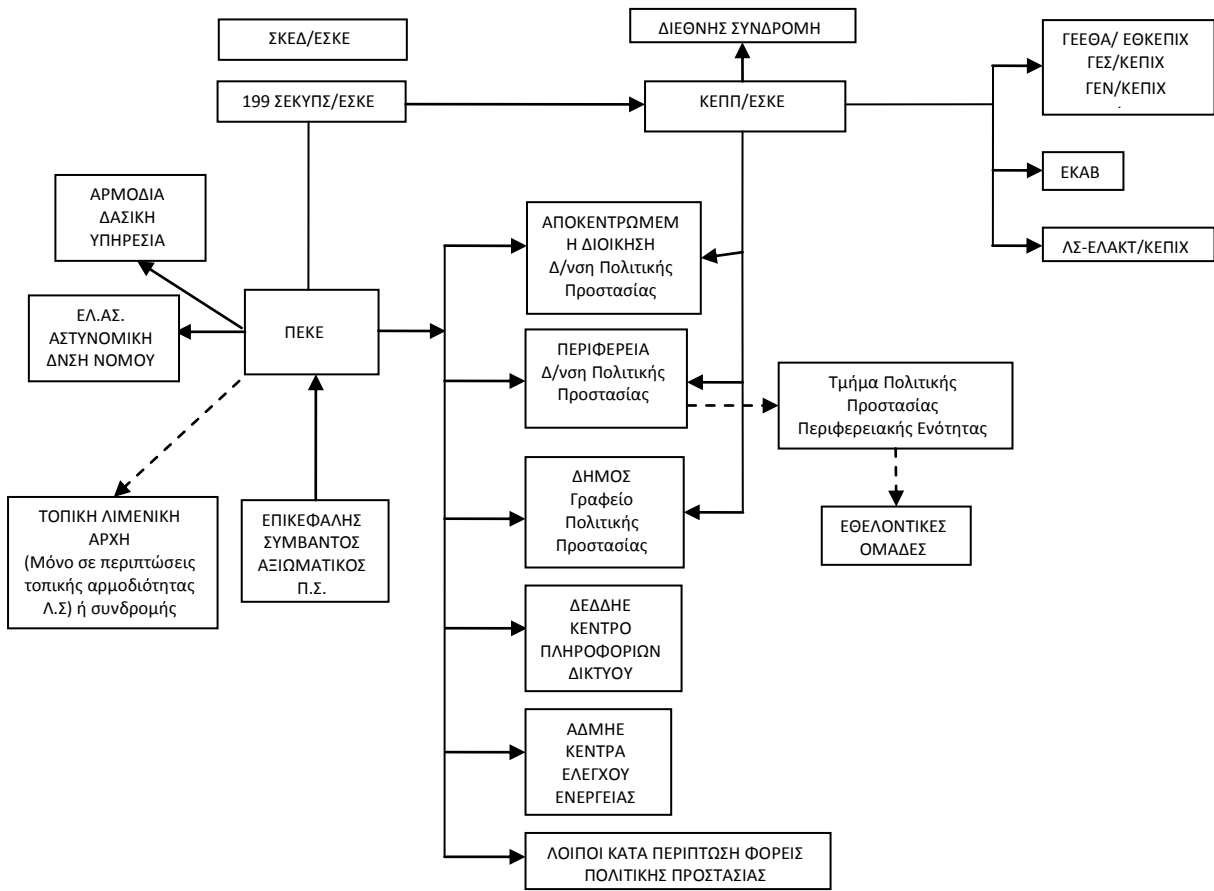

Διάγραμμα 3. Ροή πληροφοριών για την υποστήριξη του έργου της καταστολής των δασικών πυρκαγιών.

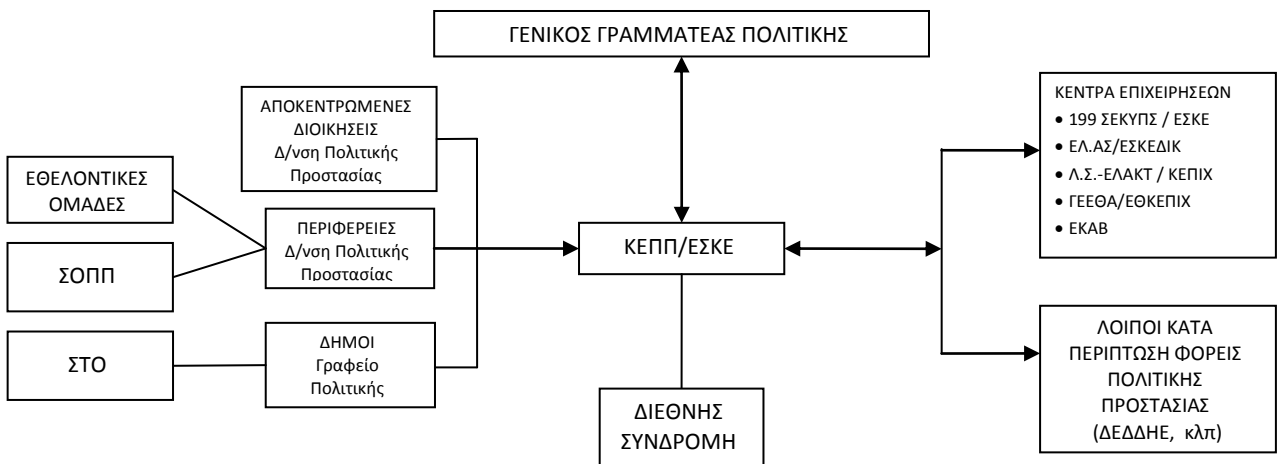

Διάγραμμα 4. Ροή πληροφοριών κινητοποίησης φορέων για τη διαχείριση των συνεπειών από δασικές πυρκαγιές (συμπεριλαμβανομένης και της βραχείας αποκατάστασης).

6.5.1 Κινητοποίηση σε τοπικό επίπεδο

Οι κατά τόπους Πυροσβεστικές Υπηρεσίες, μετά την εκδήλωση δασικής πυρκαγιάς κινητοποιούνται για τον έλεγχο και καταστολή του φαινομένου, σύμφωνα με τον επιχειρησιακό σχεδιασμό του Π.Σ. Ενημερώνονται για άλλα συμβάντα αρμοδιότητάς τους από τις υπηρεσίες της ΕΛ.ΑΣ. ή και από άλλους φορείς και ιδιώτες και κινητοποιούνται σύμφωνα με τα προβλεπόμενα στα επιχειρησιακά τους σχέδια για τον απεγκλωβισμό και διάσωση πολιτών που βρίσκονται σε επαφή, ή εντός του φλεγόμενου χώρου και η προσωπική τους ασφάλεια διατρέχει άμεσο και διαρκή κίνδυνο που απαιτεί την παροχή βοήθειας.

Προβαίνουν σε αξιολόγηση και εκτίμηση των πληροφοριών από τον τόπο της καταστροφής, κλιμακώνουν τις δράσεις τους και αναλόγως της φύσης και της έκτασης των συμβάντων αρμοδιότητάς τους και αιτούνται μέσω του ΕΣΚΕ την ενίσχυση των δυνάμεών τους με προσωπικό και μέσα του Π.Σ., καθώς και την υποστήριξη για την υλοποίηση των ανωτέρω δράσεων από άλλους φορείς (ΕΛ.ΑΣ., ΕΚΑΒ, ΟΤΑ, κ.λπ.). Όταν στην οικεία Πυροσβεστική Υπηρεσία περιέλθει η πληροφορία για την έναρξη δασικής πυρκαγιάς, και κρίνεται από αυτήν ως κρίσιμο περιστατικό, ενημερώνεται αμέσως η οικεία Δασική Υπηρεσία για την επιτόπια συνδρομή της με αρμόδιο εκπρόσωπό της και τη συνεργασία του με τον επικεφαλής των δυνάμεων καταστολής, προς την κατεύθυνση της αποτελεσματικής αντιμετώπισής της.

Εν συνεχεία, αναλόγως της πορείας εξέλιξης του καταστροφικού φαινομένου, ενημερώνουν και συνεργάζονται με τα αρμόδια κατά τόπους **Αποκεντρωμένα Όργανα Πολιτικής Προστασίας** (Περιφερειάρχης, Αντιπεριφερειάρχης, Δήμαρχος) και τους υπεύθυνους λειτουργίας εγκαταστάσεων και υποδομών και εισηγούνται την δρομολόγηση δράσεων από τους ανωτέρω που αφορούν την προστασία της ζωής και της περιουσίας των πολιτών από τον κίνδυνο των δασικών πυρκαγιών στο πλαίσιο των αρμοδιοτήτων τους, όπως υλοποίηση του μέτρου της οργανωμένης προληπτικής απομάκρυνσης πολιτών, εκκένωση κατασκηνώσεων, κλπ.

Η οικεία Δασική Υπηρεσία, όταν ενημερωθεί για έναρξη δασικής πυρκαγιάς, η οποία έχει κριθεί από την αντίστοιχη Πυροσβεστική Υπηρεσία ως κρίσιμο περιστατικό, αμέσως συνδράμει επιτόπια με αρμόδιο εκπρόσωπό της, ο οποίος συνεργάζεται με τον επικεφαλής των δυνάμεων καταστολής, προς την κατεύθυνση της αποτελεσματικής αντιμετώπισής της, ενημερώνοντας ταυτόχρονα και τον αρμόδιο Προϊστάμενό του. Επίσης, η οικεία Δασική Υπηρεσία όταν ενημερωθεί για έναρξη δασικής πυρκαγιάς από τον εκπρόσωπο της Γενικής Δ/σης Δασών & Δασικού Περιβάλλοντος του Υπ.ΕΝ. στο Ε.Σ.Κ.Ε., αμέσως στέλνει κλιμάκιο επί τόπου, προκειμένου να παράσχει άμεσα τις απαιτούμενες πληροφορίες που άπτονται στην αρμοδιότητά του (βλάβηση, ανάγλυφο, καιρικές συνθήκες κλπ).

Ο εκπρόσωπος της οικείας Δασικής Υπηρεσίας, ο οποίος παρευρίσκεται σε ένα συμβάν δασικής πυρκαγιάς, έχει συμβουλευτικό ρόλο και συνεργάζεται με τον επικεφαλής των δυνάμεων καταστολής, παρέχοντας πληροφορίες σχετικά με το οδικό δασικό δίκτυο, το ανάγλυφο, τη συμπεριφορά της υπάρχουσας δασικής βλάστησης στη φωτιά, τις πιθανές θέσεις όπου μπορούν να διανοιχτούν ζώνες με μηχανικούς τρόπους και με ότι άλλο στοιχείο μπορεί να βοηθήσει προς την κατεύθυνση της αποτελεσματικής αντιμετώπισής της.

Οι κατά τόπους Αστυνομικές Αρχές, μετά την ενημέρωσή τους από το οικείο Περιφερειακό Κέντρο Επιχειρήσεων (ΠΕ.Κ.Ε.) του Π.Σ. για την εκδήλωση δασικής πυρκαγιάς σε περιοχή ευθύνης τους και σύμφωνα με τα προβλεπόμενα στο σχεδιασμό τους, κινητοποιούν τους διαθέσιμους πόρους τους για τη λήψη μέτρων τροχαίας κίνησης προς αποφυγή κυκλοφοριακής συμφόρησης, τόσο στην πληγείσα περιοχή όσο και ευρύτερα, εκτροπή ροής κυκλοφορίας των λοιπών οχημάτων προς αποφυγή εγκλωβισμού τους στην πυρκαγιά, καθώς και μέτρων διευκόλυνσης των πολιτών που απομακρύνονται από την πληγείσα περιοχή.

Επίσης, στα πλαίσια των αρμοδιοτήτων τους, προχωρούν στη λήψη μέτρων τάξης και ασφάλειας στην πληγείσα περιοχή, καθώς και όπου αλλού απαιτείται η επιπρόσθετη λήψη μέτρων ασφάλειας για την διευκόλυνση του έργου των σωστικών συνεργειών, και την προστασία της ζωής και της περιουσίας των πολιτών. Σε περιπτώσεις που δεν επαρκούν τα διαθέσιμα μέσα του ΕΚΑΒ και αν παραστεί ανάγκη, δύναται να συνδράμουν το έργο της μεταφοράς τραυματιών σε νοσηλευτικές μονάδες.

Επιπλέον, οι κατά τόπους Αστυνομικές Αρχές υποστηρίζουν την υλοποίηση δράσεων οργανωμένης/ προληπτικής απομάκρυνσης πολιτών, όταν το μέτρο αυτό αποφασιστεί.

Οι υπηρεσίες του Ε.Κ.Α.Β. μετά την ενημέρωσή τους από το οικείο Περιφερειακό Κέντρο Επιχειρήσεων (ΠΕ.Κ.Ε.) του Π.Σ. για την εκδήλωση δασικής πυρκαγιάς σε περιοχή ευθύνης τους, θέτουν σε ετοιμότητα τους διαθέσιμους πόρους τους, σύμφωνα με τα προβλεπόμενα στο σχεδιασμό τους, και κατευθύνουν το έργο τους, σε συνεργασία με τους κατά τόπους διοικητές των υγειονομικών μονάδων και τις κατά τόπους διοικήσεις του Π.Σ., της ΕΛ.ΑΣ. και του ΛΣ/ΕΛΑΚΤ, για την αποστολή ασθενοφόρων και κινητών μονάδων στον τόπο της πυρκαγιάς, καθώς και την παροχή πρώτων βοηθειών τυχόν τραυματιών και διακομιδή τους στα νοσοκομεία.

Ο Πρόεδρος του Ε.Κ.Α.Β. ενεργοποιεί, όταν αυτό απαιτηθεί, την Ομάδα Διαχείρισης Κρίσεων (Ο.ΔΙ.Κ.) του Εθνικού Κέντρου Άμεσης Βοήθειας, η οποία συντονίζει επιτελικά και επιχειρησιακά τις δραστηριότητες των κατά τόπους δυνάμεων του ΕΚΑΒ (παραρτήματα του ΕΚΑΒ, Ειδικό Τμήμα Ιατρικής Καταστροφών (ΕΤΙΚ) του ΕΚΑΒ, κ.λπ.).

Σε περιπτώσεις δασικών πυρκαγιών και όταν συντρέχει λόγος, το ΚΕΠΠ/ΕΣΚΕ επικοινωνεί με το ΕΚΑΒ και ενημερώνει σχετικά με την εκδήλωση τους και τις επηρεαζόμενες περιοχές. Εν συνεχεία, το ΕΚΑΒ ενημερώνει σχετικά τις διοικήσεις των νοσηλευτικών μονάδων στις περιοχές όπου εξελίσσεται η δασική πυρκαγιά, προκειμένου να βρίσκονται σε ετοιμότητα υλοποίησης δράσεων που προβλέπονται στα επιχειρησιακά σχέδια αντιμετώπισης καταστροφών και εκτάκτων αναγκών του Υπουργείου Υγείας.

Επίσης το Ε.Κ.Α.Β., μετά την εκδήλωση δασικών πυρκαγιών, έχει την ευθύνη για τον γενικότερο συντονισμό των φορέων που έχουν την ευθύνη για την υλοποίηση δράσεων σχετικών με την αντιμετώπιση εκτάκτων καταστάσεων που αφορούν στη δημόσια υγεία. Ειδικότερα και όταν αυτό απαιτείται, παρακολουθεί την εφαρμογή δράσεων του Τομέα Υγείας βάσει του αντίστοιχου σχεδιασμού, για την αντιμετώπιση εκτάκτων αναγκών εξαιτίας δασικών πυρκαγιών, όπως ετοιμότητα και λειτουργία των νοσηλευτικών μονάδων για την υποδοχή περιστατικών υγείας, κάλυψη αυξημένων αναγκών σε φαρμακευτικό υλικό, επιδημιολογική επιτήρηση από κλιμάκια του ΕΟΔΥ, έλεγχοι Δημόσιας Υγείας (Υδατος, Υγιεινής χώρου φύλαξης τροφίμων), ψυχοκοινωνική υποστήριξη στις πληγείσες περιοχές από κλιμάκια του ΕΚΚΑ, κλπ. (Ν.3370/05, ΦΕΚ 176/Α'/2005 – Ν. 3527/07, ΦΕΚ 25/Α'/2007).

Οι διοικήσεις των νοσηλευτικών μονάδων στην περιοχή όπου εξελίσσεται η δασική πυρκαγιά βρίσκονται σε επικοινωνία με τις οικείες υπηρεσίες του Ε.Κ.Α.Β., σχετικά με τον αριθμό των συμβάντων υγείας στην περιοχή ευθύνης τους, προκειμένου να βρίσκονται σε ετοιμότητα να αντιμετωπίσουν αυξημένο αριθμό προσέλευσης ασθενών/τραυματιών λόγω δασικών πυρκαγιών.

Οι κατά τόπους Λιμενικές Αρχές μετά την ενημέρωσή τους από το οικείο Περιφερειακό Κέντρο Επιχειρήσεων (ΠΕ.Κ.Ε.) του Π.Σ. για την εκδήλωση δασικής πυρκαγιάς, υλοποιούν σύμφωνα με το σχεδιασμό τους μέτρα ασφάλειας ναυσιπλοΐας ευρύτερης θαλάσσιας περιοχής, σε περιπτώσεις υδροληψίας από πυροσβεστικά αεροσκάφη και θέτουν σε ετοιμότητα τα πλωτά μέσα του ΛΣ-ΕΛΑΚΤ για παροχή βοήθειας στα αεροσκάφη εφόσον απαιτηθεί. Επίσης, κατόπιν σχετικού αιτήματος, διευκολύνουν την από θαλάσσης μεταφορά με πλωτά μέσα του ΛΣ-ΕΛΑΚΤ προσωπικού και μέσων

επιχειρησιακά εμπλεκόμενων φορέων στην αντιμετώπιση εκτάκτων αναγκών και διαχείρισης των συνεπειών (ΕΛ.ΑΣ., ΠΣ, Ε.Κ.Α.Β., κλπ) λόγω δασικών πυρκαγιών, καθώς και υλικών και μέσων για την περίθαλψη πληγέντων, όταν αυτό κρίνεται απαραίτητο.

Επίσης, το ΛΣ-ΕΛΑΚΤ υποστηρίζει με πλωτά μέσα που διαθέτει, εφόσον συντρέχουν λόγοι, τις επιχειρήσεις διάσωσης που διενεργούνται από το Π.Σ, ή δράσεις οργανωμένης/προληπτικής απομάκρυνσης πολιτών, όταν το μέτρο αυτό αποφασιστεί. Τέλος, συντονίζουν δράσεις έρευνας και διάσωσης στην χωρική αρμοδιότητα του Λιμενικού Σώματος - Ελληνικής Ακτοφυλακής (θαλάσσιος χώρος, αιγιαλός και παραλία – αρθ. 26 του Ν.4597/2019), σύμφωνα με τα προβλεπόμενα στα επιχειρησιακά τους σχέδια.

Οι Δήμαρχοι, μετά την ενημέρωσή τους από το οικείο γραφείο Πολιτικής Προστασίας για την εκδήλωση δασικής πυρκαγιάς στην περιοχή ευθύνης τους, κινητοποιούν δια των Γραφείων Πολιτικής Προστασίας των Δήμων, το επιχειρησιακά εμπλεκόμενο δυναμικό και τα μέσα πολιτικής προστασίας του Δήμου, προκειμένου να δρομολογήσουν δράσεις.

Επίσης οι Δήμαρχοι, με βάση την ενημέρωση για την αναμενόμενη πορεία εξέλιξης του καταστροφικού φαινομένου από τον εκάστοτε Επικεφαλής Αξιωματικό του Πυροσβεστικού Σώματος, ο οποίος ενεργεί σε τοπικό επίπεδο ως συντονιστής του πυροσβεστικού έργου, δύναται προς υποβοήθηση του έργου τους να συγκαλούν τα Συντονιστικά Τοπικά Όργανα (Σ.Τ.Ο.) με σκοπό τον καλύτερο συντονισμό των φορέων που εμπλέκονται σε επίπεδο Δήμου σε δράσεις υποστήριξης του έργου του Πυροσβεστικού Σώματος για τον έλεγχο και την καταστολή των δασικών πυρκαγιών, καθώς και σε δράσεις πολιτικής προστασίας για την αντιμετώπιση εκτάκτων αναγκών και την άμεση/βραχεία διαχείριση των συνεπειών

Οι Περιφερειάρχες ή οι αρμόδιοι Αντιπεριφερειάρχες που ενεργούν σύμφωνα με τις οδηγίες και τις κατευθύνσεις που τους παρέχουν οι Περιφερειάρχες, μετά την ενημέρωσή τους από την οικεία Δ/ση Πολιτικής Προστασίας για την εκδήλωση δασικής πυρκαγιάς στην περιοχή ευθύνης τους, κινητοποιούν δια των Δ/σεων Πολιτικής Προστασίας, το επιχειρησιακά εμπλεκόμενο δυναμικό και τα μέσα πολιτικής προστασίας της Περιφέρειας, προκειμένου να δρομολογήσουν δράσεις όπως αυτές αναφέρονται στο σχεδιασμό τους.

Οι αρμόδιοι Αντιπεριφερειάρχες, που ενεργούν σύμφωνα με τις οδηγίες και τις κατευθύνσεις που τους παρέχουν οι οικείοι Περιφερειάρχες, με βάση την ενημέρωση για την αναμενόμενη πορεία εξέλιξης του καταστροφικού φαινομένου από τον εκάστοτε Επικεφαλής Αξιωματικό του Πυροσβεστικού Σώματος, ο οποίος ενεργεί σε τοπικό επίπεδο ως συντονιστής του πυροσβεστικού έργου, δύναται προς υποβοήθηση του έργου τους να συγκαλούν τα Συντονιστικά Όργανα Πολιτικής Προστασίας (Σ.Ο.Π.Π.) των οικείων Περιφερειακών Ενοτήτων με σκοπό τον καλύτερο συντονισμό των φορέων που εμπλέκονται σε επίπεδο Περιφερειακής Ενότητας σε δράσεις υποστήριξης του έργου του Πυροσβεστικού Σώματος για τον έλεγχο και την καταστολή των δασικών πυρκαγιών, καθώς και σε δράσεις πολιτικής προστασίας για την αντιμετώπιση εκτάκτων αναγκών και την άμεση/βραχεία διαχείριση των συνεπειών, σύμφωνα με τα αναφερόμενα στο σχεδιασμό τους.

Νοείται ότι κατά προτεραιότητα εξετάζονται αιτήματα συνδρομής στο έργο διάσωσης και απεγκλωβισμού, όπως και η διάθεση υδροφόρων οχημάτων, μηχανημάτων έργων, κλπ για την υποστήριξη του έργου της καταστολής από το ΠΣ.

Οι υπεύθυνοι λειτουργίας αρχαιολογικών χώρων, μνημείων και μουσείων εντός δασών, δασικών εκτάσεων και πλησίον αυτών, μετά από σχετική ενημέρωση για την αναμενόμενη πορεία εξέλιξης του καταστροφικού φαινομένου από τα αρμόδια όργανα του ΠΣ σε τοπικό επίπεδο και εφόσον αυτά βρίσκονται σε λειτουργία, εκκενώνουν άμεσα τον αρχαιολογικό χώρο από τους

επισκέπτες, σύμφωνα με τα σχέδια πυροπροστασίας και εκκένωσής τους σε περίπτωση έκτακτης ανάγκης και σύμφωνα με τις κατευθυντήριες οδηγίες που δίνονται από το Υπουργείο Πολιτισμού και Αθλητισμού. Σε περιπτώσεις που προκύπτουν θέματα άμεσης προσωρινής φύλαξης των ανωτέρω χώρων και των εκθεμάτων, οι υπεύθυνοι λειτουργίας των χώρων αυτών δύναται να αιτηθούν τη συνδρομή των κατά τόπους αρμόδιων αστυνομικών αρχών.

Οι υπεύθυνοι λειτουργίας παιδικών εξοχών - κατασκηνώσεων εντός δασών, δασικών εκτάσεων και πλησίον αυτών, μετά από σχετική ενημέρωση για την αναμενόμενη πορεία εξέλιξης του καταστροφικού φαινομένου από τα αρμόδια όργανα του ΠΣ σε τοπικό επίπεδο και εφόσον αυτά βρίσκονται σε λειτουργία, εφαρμόζουν τα σχέδια εκκένωσης των κατασκηνωτών και του προσωπικού τους εφόσον συντρέχουν λόγοι.

Οι Συντονιστές των Αποκεντρωμένων Διοικήσεων ενημερώνονται από τις Δ/νσεις Πολιτικής Προστασίας για την εκδήλωση δασικής πυρκαγιάς στην περιοχή ευθύνης τους και εφόσον συντρέχουν λόγοι κινητοποιούν το προσωπικό και τα μέσα της Αποκεντρωμένης Διοίκησης για την αντιμετώπιση εκτάκτων αναγκών και τη διαχείριση των συνεπειών, εφόσον τούτο κριθεί απαραίτητο.

6.5.2 Κινητοποίηση σε κεντρικό επίπεδο

Ο Γενικός Γραμματέας Πολιτικής Προστασίας ενημερώνεται από την φυσική ηγεσία του Πυροσβεστικού Σώματος ή το ΚΕΠΠ/ΕΣΚΕ σχετικά με τις δασικές πυρκαγιές που εκδηλώνονται και την πορεία εξέλιξής τους, επικοινωνεί με τους κατά τόπους αρμόδιους Δημάρχους και τον αρμόδιο Περιφερειάρχη σχετικά με τις επιπτώσεις της δασικής πυρκαγιάς και τις δράσεις πολιτικής προστασίας που υλοποιούνται σε τοπικό επίπεδο και ενημερώνει τον Υπουργό Προστασίας του Πολίτη και τον Υφυπουργό Πολιτικής Προστασίας και Διαχείρισης Κρίσεων.

Εν συνεχεία, ο Γενικός Γραμματέας Πολιτικής Προστασίας, αναλόγως της πορείας εξέλιξης του καταστροφικού φαινομένου, συνεργάζεται με τα αρμόδια κατά τόπους Αποκεντρωμένα Όργανα Πολιτικής Προστασίας (Περιφερειάρχη, Αντιπεριφερειάρχη, Δήμαρχος) προκειμένου να εξασφαλιστεί ο συντονισμός και η διαλειτουργικότητα μεταξύ των φορέων της κεντρικής διοίκησης και των φορέων που εμπλέκονται σε περιφερειακό και τοπικό επίπεδο σε δράσεις αντιμετώπισης εκτάκτων αναγκών και άμεσης/βραχείας διαχείρισης των συνεπειών, καθώς και παροχής συνδρομής στο έργο του Πυροσβεστικού Σώματος για τον έλεγχο και την καταστολή των δασικών πυρκαγιών.

Στις περιπτώσεις που λόγω των επιχειρησιακών αναγκών κρίνεται από το Π.Σ. ότι το δυναμικό και τα μέσα για την αντιμετώπιση των δασικών πυρκαγιών σε εθνικό επίπεδο δεν επαρκούν, ο Γενικός Γραμματέας Πολιτικής Προστασίας, μετά από σχετικό αίτημα του ΠΣ, δρομολογεί την υποβολή αιτήματος διεθνούς συνδρομής για την παροχή βοήθειας από τον Ευρωπαϊκό Μηχανισμό Πολιτικής Προστασίας ή από άλλες χώρες, άλλους διεθνείς οργανισμούς ή μέσω διμερών και πολυμερών συμφωνιών.

Η Δ/ση Σχεδιασμού & Αντιμετώπισης Εκτάκτων Αναγκών της ΓΠΠ υποστηρίζει άμεσα το έργο του Γενικού Γραμματέα Πολιτικής Προστασίας, του Υφυπουργού Πολιτικής Προστασίας και Διαχείρισης Κρίσεων, καθώς και των οργανικών μονάδων των Περιφερειών και των Δήμων ή φορέων της Κεντρικής Διοίκησης που εμπλέκονται στην αντιμετώπιση εκτάκτων αναγκών και την άμεση/βραχεία διαχείριση των συνεπειών από την εκδήλωση δασικών πυρκαγιών.

Στον ανωτέρω συντονισμό μεταξύ των φορέων της κεντρικής διοίκησης και των φορέων που εμπλέκονται σε περιφερειακό και τοπικό επίπεδο, κεντρικό ρόλο έχουν τα **Κέντρα Επιχειρήσεων των εμπλεκόμενων φορέων σε κεντρικό επίπεδο (ΕΛ.ΑΣ./ΕΣΚΕΔΙΚ, 199 ΣΕΚΥΠΣ/ΕΣΚΕ, ΚΕΠΠ/ΕΣΚΕ, ΓΕΕΘΑ/ΕΘΚΕΠΙΧ, ΕΚΑΒ, κ.λπ.)**, τα οποία λειτουργούν σε 24-ωρη βάση και αποτελούν τον σύνδεσμο

μεταξύ των κατά τόπους επιχειρησιακά εμπλεκόμενων υπηρεσιών τους και της φυσικής και πολιτικής τους ηγεσίας του φορέα τους. Τα ανωτέρω Κέντρα Επιχειρήσεων παρακολουθούν την εφαρμογή δράσεων από τις κατά τόπους επιχειρησιακά εμπλεκόμενες υπηρεσίες τους, ενημερώνουν άμεσα την φυσική και πολιτική τους ηγεσία και με εντολή τους δρομολογούν και συντονίζουν την κινητοποίηση των υπηρεσιών του φορέα τους.

Ειδικότερα, το ΚΕΠΠ/ΕΣΚΕ βρίσκεται σε επικοινωνία με τα λοιπά Κέντρα Επιχειρήσεων των εμπλεκόμενων φορέων σε κεντρικό επίπεδο, καθώς και με τις αρμόδιες οργανικές μονάδες Πολιτικής Προστασίας των Δήμων και των Περιφερειών στις περιοχές όπου εξελίσσεται το καταστροφικό φαινόμενο και υποστηρίζει το έργο των Δημάρχων, των Περιφερειάρχων και των Αρμόδιων Αντιπεριφερειάρχων, που ενεργούν σύμφωνα με τις οδηγίες και τις κατευθύνσεις που τους παρέχουν οι οικείοι Περιφερειάρχες, για την υποστήριξη του έργου της καταστολής των δασικών πυρκαγιών, την κύρια ευθύνη του οποίου έχει το Πυροσβεστικό Σώμα, καθώς και για την αντιμετώπιση εκτάκτων αναγκών και την άμεση/βραχεία διαχείριση των συνεπειών από την εκδήλωση δασικών πυρκαγιών, με τη διάθεση μέσων από άλλους φορείς ή υπηρεσίες σε κεντρικό επίπεδο κατόπιν σχετικού αιτήματος.

Ο **Προϊστάμενος της Γενικής Διεύθυνσης Αποκατάστασης Επιπτώσεων Φυσικών Καταστροφών (Γ.Δ.Α.Ε.Φ.Κ.)** ενημερώνεται από το ΚΕΠΠ/ΕΣΚΕ για δασικές πυρκαγιές με επιπτώσεις σε πολεοδομικά συγκροτήματα και οικισμούς, επικοινωνεί με τους αρμόδιους συνδέσμους, τα αστυνομικά τμήματα και τα Αποκεντρωμένα Όργανα Πολιτικής Προστασίας (Δήμαρχος, Περιφερειάρχης, Αντιπεριφερειάρχης) σχετικά με την εκτίμηση των συνεπειών σε κτήρια και κινητοποιεί το δυναμικό της Γενικής Διεύθυνσης σε περίπτωση που υπάρχουν αναφορές για βλάβες σε κτίρια που εγκυμονούν κινδύνους για την ασφάλεια των πολιτών και με εντολή του Γενικού Γραμματέα Υποδομών μεταβαίνουν στην πληγείσα περιοχή κλιμάκια της Γ.Δ.Α.Ε.Φ.Κ για έλεγχο και καταγραφή των ζημιών.

Οι συμμετέχοντες δασικοί υπάλληλοι της **Γενικής Διεύθυνσης Δασών & Δασικού Περιβάλλοντος** στο Ε.Σ.Κ.Ε., κατά τη διάρκεια της αντιπυρικής περιόδου, συντονίζουν τις Αποκεντρωμένες Δασικές Υπηρεσίες σε περιπτώσεις συμβάντων δασικών πυρκαγιών, συλλέγουν κρίσιμες πληροφορίες πεδίου για τα εν εξελίξει συμβάντα και ενημερώνουν τον Διοικητή του Ε.Σ.Κ.Ε. ή των επιμέρους μονάδων του (Συντονιστικού Κέντρου Δασοπυρόσβεσης, Κέντρου Επιχειρήσεων Πολιτικής Προστασίας). Οι συμμετέχοντες δασικοί υπάλληλοι στη στελέχωση του Ε.Σ.Κ.Ε., είναι υποχρεωμένοι, σε περιπτώσεις κρίσιμων συμβάντων, να ενημερώνουν το Γενικό Διευθυντή Δασών & Δασικού Περιβάλλοντος του Υ.Π.Ε.Ν., καθώς και τον Προϊστάμενο της Διεύθυνσης Προστασίας Δασών ή τους νόμιμους αναπληρωτές τους.

Το **ΕΚΑΒ** έχει την ευθύνη για τον γενικότερο συντονισμό των φορέων που έχουν την ευθύνη για την υλοποίηση δράσεων σχετικών με την αντιμετώπιση εκτάκτων καταστάσεων που αφορούν στην δημόσια υγεία μετά την εκδήλωση δασικών πυρκαγιών με καταστροφικές συνέπειες. Παρακολουθεί την εφαρμογή δράσεων του Τομέα Υγείας, κινητοποιεί το Ειδικό Τμήμα Ιατρικής Καταστροφών (ΕΤΙΚ) του ΕΚΑΒ εφόσον συντρέχουν λόγοι, και συντονίζει τις υγειονομικές μονάδες για την υποδοχή τραυματιών/ασθενών, την κάλυψη αυξημένων αναγκών σε φαρμακευτικό υλικό, την ψυχοκοινωνική υποστήριξη στις πληγείσες περιοχές από κλιμάκια του Εθνικού Κέντρου Κοινωνικής Αλληλεγγύης (ΕΚΚΑ), κλπ.

Το **Υπουργείο Εξωτερικών** κινητοποιεί την **Μονάδα Διαχείρισης Κρίσεων** σε περιπτώσεις που από την εξέλιξη του καταστροφικού φαινομένου μεταξύ των τραυματιών υπάρχουν αλλοδαποί πολίτες, προκειμένου να ενημερωθούν οι Πρεσβείες των αλλοδαπών πολιτών. Το ΥΠΕΞ ενημερώνεται σχετικά μέσω του ΚΕΠΠ/ΕΣΚΕ ή απευθείας με το ΕΚΑΒ, το οποίο συνεργάζεται με την προανακριτική αρχή (Π.Σ., ΕΛ.ΑΣ.) σχετικά με την ταυτοποίηση των τραυματιών.

Στις περιπτώσεις που από την εξέλιξη του καταστροφικού φαινομένου υπάρχουν θανόντες αλλοδαποί πολίτες, το ΥΠΕΞ ενημερώνεται σχετικά, σύμφωνα με τις διαδικασίες που περιγράφονται στο Ειδικό Σχέδιο Διαχείρισης Ανθρώπινων Απωλειών της ΓΓΠΠ, ανεξάρτητα αν αυτό έχει ενεργοποιηθεί ή όχι.

Συμπληρωματικά προς τα ανωτέρω κρίνεται σκόπιμο να αναφερθεί ότι η ταυτοποίηση τραυματιών και θανόντων αλλοδαπών πολιτών λόγω δασικών πυρκαγιών, αποτελεί αρμοδιότητα της προανακριτικής αρχής (Π.Σ., ΕΛ.ΑΣ.) σε συνεργασία με τις Ιατροδικαστικές Υπηρεσίες. Η ενημέρωση για την κατάσταση της υγείας των τραυματιών, καθώς και ο αριθμός και οι ιατρικές μονάδες στις οποίες νοσηλεύονται, αποτελούν ευθύνη του ΕΚΑΒ, συμπεριλαμβανομένων των αλλοδαπών πολιτών.

6.6 Επιχειρήσεις Έρευνας, Διάσωσης

Οι επιχειρήσεις έρευνας και διάσωσης δρομολογούνται άμεσα μόλις οι σχετικές πληροφορίες που αφορούν απεγκλωβισμό και διάσωση πολιτών που βρίσκονται σε επαφή, ή εντός του φλεγόμενου χώρου και η προσωπική τους ασφάλεια διατρέχει άμεσο και διαρκή κίνδυνο που απαιτεί την παροχή βοήθειας, διαβιβαστούν στις κατά τόπους αρμόδιες Πυροσβεστικές Υπηρεσίες. Κατά προτεραιότητα αποτελεί υποχρέωση, όλων των υπηρεσιών ή φορέων οι οποίοι λαμβάνουν σχετικές πρωτογενείς πληροφορίες, να ενημερώνουν άμεσα την αρμόδια κατά τόπους Υπηρεσία του Πυροσβεστικού Σώματος, το οποίο είναι θεσμικά αρμόδιο για έρευνα και διάσωση στο χερσαίο χώρο (Ν. 3512/2006, ΦΕΚ 258/Α'/2006, όπως τροποποιήθηκε από το Ν. 4249/2014 – ΦΕΚ 73/Α'/2014).

Ο επικεφαλής της κατά τόπου αρμόδιας Πυροσβεστικής Υπηρεσίας αξιολογεί τις σχετικές με έρευνα και διάσωση πληροφορίες και κινητοποιεί τους διαθέσιμους πόρους του για την άμεση μετάβασή τους στα σημεία των συμβάντων. Σύμφωνα με τις πληροφορίες που λαμβάνει από τα σημεία των συμβάντων προβαίνει σε ιεράρχηση των συμβάντων και ενίσχυση των δυνάμεων, όπου αυτό απαιτείται.

Στις επιχειρήσεις έρευνας και διάσωσης επικεφαλής των επιχειρήσεων τίθεται αξιωματικός του ΠΣ, ο οποίος αξιολογώντας την κατάσταση από τον τόπο της καταστροφής δύναται να αιτηθεί τη συνδρομή και άλλων φορέων και υπηρεσιών για τη διευκόλυνση του έργου του

Τα ανωτέρω αιτήματα προς συνδρομή του έργου του Πυροσβεστικού Σώματος, οφείλουν να τα εξετάζουν κατά προτεραιότητα οι αρμόδιοι φορείς.

Η παροχή προνοσοκομειακής περίθαλψης και μεταφοράς διασωθέντων τραυματιών λόγω δασικών πυρκαγιών σε υγειονομικά κέντρα είναι αρμοδιότητα του ΕΚΑΒ (Ν. 1579/85, ΦΕΚ 217/Α'/1985).

Διευκρινίζεται ότι οι επιχειρήσεις έρευνας και διάσωσης αφορούν πολίτες που βρίσκονται σε επαφή, ή εντός του φλεγόμενου χώρου και η προσωπική τους ασφάλεια **διατρέχει άμεσο και διαρκή κίνδυνο** και απαιτεί την **άμεση παροχή βοήθειας** ώστε να μην υπάρξουν απώλειες, σε αντίθεση με την εφαρμογή του μέτρου της οργανωμένης απομάκρυνσης πολιτών που αφορά πολίτες που βρίσκονται σε κίνδυνο εξ αιτίας της παραμονής τους πλησίον της περιοχής που εξελίσσεται μια δασική πυρκαγιά, ή σε κάποια απόσταση από την πορεία εξέλιξής της και ο κίνδυνος παραμονής τους σε οικισμούς, τμήματα πολεοδομικών συγκροτημάτων, κλπ, είναι μεγαλύτερος σε σχέση με τον κίνδυνο μετακίνησης, στον οποίο δύναται να εκτεθούν κατευθυνόμενοι προς ασφαλή χώρο.

Κατά συνέπεια, **η διάσωση είναι δράση υποχρεωτική** και κατά κανόνα αφορά μικρές ομάδες πολιτών, ή μεμονωμένα άτομα σε συγκεκριμένο και περιορισμένο χώρο, σε επαφή, ή εντός της φλεγόμενης ζώνης μιας δασικής πυρκαγιάς, ενώ η δράση της οργανωμένης απομάκρυνσης εξετάζεται

ως μέτρο που δρομολογείται για την προληπτική προστασία των πολιτών κάτω από ορισμένες προϋποθέσεις και περιορισμούς και έχει χαρακτήρα μη υποχρεωτικό.

Τέλος, επιχειρήσεις έρευνας και διάσωσης στην χωρική αρμοδιότητα του **Λιμενικού Σώματος - Ελληνικής Ακτοφυλακής** (θαλάσσιος χώρος, αιγιαλός και παραλία) αναλαμβάνονται και συντονίζονται από τις εκάστοτε αρμόδιες αρχές του ΛΣ-ΕΛΑΚΤ.

6.7 Έλεγχος και Καταστολή Επαγόμενων Φαινομένων

Η εκδήλωση δασικής πυρκαγιάς δύναται να προκαλέσει επαγόμενες καταστροφές, όπως πυρκαγιές σε βιομηχανικές εγκαταστάσεις, διαρροή επικίνδυνων υλικών, κλπ.

Η διαχείριση εκτάκτων αναγκών λόγω των επαγόμενων από τη δασική πυρκαγιά καταστροφών, καθώς και ο έλεγχος και καταστολή τους, δύναται να προηγείται ή να επιτελείται ταυτόχρονα με τις λοιπές δράσεις διαχείρισης εκτάκτων αναγκών λόγω της δασικής πυρκαγιάς.

Στο στάδιο αυτό, εφόσον οι επαγόμενες από τη δασική πυρκαγιά καταστροφές εκδηλωθούν, αξιολογούνται και αντιμετωπίζονται κατά περίπτωση και εφαρμόζονται τα ειδικότερα σχέδια αντιμετώπισής τους όταν αυτό απαιτηθεί (Σχέδια Αντιμετώπισης Τεχνολογικών Ατυχημάτων Μεγάλης Έκτασης - ΣΑΤΑΜΕ, κ.λπ.).

Αιτήματα συνδρομής στο έργο της αντιμετώπισης των επαγόμενων φυσικών ή τεχνολογικών καταστροφών από άλλες υπηρεσίες και φορείς (ΕΛ.ΑΣ., Περιφέρειες, Δήμους, κλπ), πρέπει να **συναξιολογούνται**, βάσει των επιπτώσεων των επαγόμενων καταστροφών, της επικρατούσας κατάστασης καθώς και των επιχειρησιακών αναγκών και προτεραιοτήτων τους στην αντιμετώπιση των εκτάκτων αναγκών λόγω των δασικών πυρκαγιών.

6.8 Άμεση παροχή βοήθειας και υποστήριξη των πληγέντων

Η παροχή βοήθειας και υποστήριξη των πληγέντων τα πρώτα 24-ωρα μετά την εκδήλωσή δασικής πυρκαγιάς με καταστροφικές συνέπειες είναι δράσεις πολιτικής προστασίας με βαρύνουσα σημασία και δρομολογούνται αρχικά σε τοπικό επίπεδο από τους αρμόδιους Δημάρχους με την συνδρομή των οικείων Περιφερειαρχών/Αντιπεριφερειαρχών, στο πλαίσιο του θεσμικού τους ρόλου ως Αποκεντρωμένα Όργανα Πολιτικής Προστασίας, δια των αρμοδίων υπηρεσιών τους και υποστηρίζονται άμεσα από φορείς της κεντρικής διοίκησης, με βάση το μέγεθος των συνεπειών που προκλήθηκαν από την εκδήλωση του καταστροφικού φαινομένου.

Οι ανωτέρω δράσεις άμεσης παροχής βοήθειας και υποστήριξης των πληγέντων συνδέονται πρωτίστως με την εξασφάλιση άμεσης προσωρινής διαμονής των πολιτών που η κατοικία τους έχει πληγεί από τη δασική πυρκαγιά και χρειάζονται άμεση προσωρινή φιλοξενία, καθώς και με την μεταφορά και κάλυψη των στοιχειωδών αναγκών των πολιτών που έχουν προσωρινά απομακρυνθεί από περιοχή που τεκμηριωμένα εκτιμάται ότι απειλείται από εξελισσόμενη ή επικείμενη καταστροφή, για την προστασία της ζωής και της υγείας τους, στο πλαίσιο εφαρμογής του άρθ. 18 του Ν.3613/2007.

Οι δράσεις αυτές κατά κύριο λόγο απαιτούν τη συνέργεια και τη συνεργασία των υπηρεσιών των Δήμων και των Περιφερειών που εμπλέκονται, βάσει του προσωπικού και των μέσων που άμεσα διαθέτουν.

6.9 Λήψη μέτρων διασφάλισης της Δημόσιας Υγείας σε περιπτώσεις δασικών πυρκαγιών

Για τη διασφάλιση της ποιότητας του πόσιμου νερού και της ποιότητας των τροφίμων σε περιπτώσεις φυσικών καταστροφών όπως οι δασικές πυρκαγιές, το Υπουργείο Υγείας έχει εκδώσει την Δ1(δ)/ ΓΠ οικ. 56070/29-07-2019 Εγκύκλιο με θέμα «Λήψη μέτρων διασφάλισης της Δημόσιας Υγείας σε περιπτώσεις φυσικών καταστροφών όπως οι πυρκαγιές» (ΑΔΑ: 7ΖΒΔ465ΦΥΟ-ΕΑΧ).

Ειδικότερα, σύμφωνα με το ανωτέρω **έγγραφο για τη διασφάλιση της ποιότητας του πόσιμου νερού οι ΟΤΑ και οι φορείς ύδρευσης που είναι υπεύθυνοι για την παροχή υγιεινού πόσιμου νερού, σε συνεργασία με τις Δ/νσεις Δημόσιας Υγείας των Περιφερειών και άλλων συναρμόδιων φορέων**, θα πρέπει να διενεργήσουν υγειονομικό έλεγχο λειτουργίας των συστημάτων ύδρευσης (γεώτρηση ή πηγή υδροληψίας, δεξαμενές, εγκαταστάσεις, δίκτυο διανομής) και αποχέτευσης.

6.10 Αποκλιμάκωση

Η αποκλιμάκωση των εμπλεκόμενων φορέων που έχουν αναλάβει δράσεις για την υποστήριξη του έργου της καταστολής, για την οποία αρμόδιο είναι το Πυροσβεστικό Σώμα, γίνεται μετά από σχετική απόφαση του Επικεφαλής Αξιωματικού του Πυροσβεστικού Σώματος, ο οποίος ενεργεί ως συντονιστής του πυροσβεστικού έργου στην περιοχή του συμβάντος.

Όσον αφορά το έργο Πολιτικής Προστασίας για δράσεις που αφορούν:

- την αντιμετώπιση εκτάκτων αναγκών λόγω Δασικών Πυρκαγιών και διαχείριση συνεπειών, συμπεριλαμβανομένης και της οργανωμένης απομάκρυνσης πολιτών,
- την άμεση – βραχεία αποκατάσταση από καταστροφές που προκλήθηκαν εξαιτίας Δασικών Πυρκαγιών,

τα Όργανα Πολιτικής Προστασίας (Γενικός Γραμματέας Πολιτικής Προστασίας, Συντονιστής Αποκεντρωμένης Διοίκησης, Περιφερειάρχης/αρμόδιος Αντιπεριφερειάρχης, Δήμαρχος) τα οποία έχουν το συντονισμό του έργου Πολιτικής Προστασίας είναι αρμόδια για να αποφασίσουν την αποκλιμάκωση δυναμικού και μέσων.

Κάθε εμπλεκόμενος φορέας σε δράσεις πολιτικής προστασίας για την αντιμετώπιση εκτάκτων αναγκών λόγω Δασικών Πυρκαγιών και τη διαχείριση των συνεπειών είναι υπεύθυνος για την αποκλιμάκωση του ανθρώπινου δυναμικού και των μέσων που διαθέτει ή έχει ενεργοποιήσει.

6.11 Ενημέρωση κοινού σχετικά με θέματα που αφορούν τον έλεγχο και την καταστολή των δασικών πυρκαγιών, καθώς και επιχειρήσεων έρευνας και διάσωσης.

Η επίσημη ενημέρωση του κοινού σχετικά με θέματα που αφορούν τον έλεγχο και την καταστολή των δασικών πυρκαγιών, καθώς και των επιχειρήσεων έρευνας και διάσωσης λόγω δασικών πυρκαγιών αποτελεί αρμοδιότητα του Αρχηγείου του Π.Σ.

Η επίσημη ενημέρωση του κοινού σχετικά με θέματα που αφορούν δράσεις έρευνας και διάσωσης στην χωρική αρμοδιότητα του Λιμενικού Σώματος - Ελληνικής Ακτοφυλακής (θαλάσσιος χώρος, αιγιαλός και παραλία), αποτελεί αρμοδιότητα του Αρχηγείου του ΛΣ-ΕΛΑΚΤ.

6.12 Ενημέρωση κοινού για δράσεις που δρομολογούνται για την αντιμετώπιση εκτάκτων αναγκών και την άμεση/βραχεία διαχείριση των συνεπειών λόγω δασικών πυρκαγιών.

Η ενημέρωση της κοινής γνώμης και η παροχή οδηγιών σε κεντρικό επίπεδο, με στόχο την αντιμετώπιση των καταστροφών και την ελαχιστοποίηση των συνεπειών τους, αποτελούν αρμοδιότητα του Γενικού Γραμματέα Πολιτικής Προστασίας ή του Κεντρικού Συντονιστικού Οργάνου Πολιτικής Προστασίας (Κ.Σ.Ο.Π.Π.) (αρθ. 5, Ν. 3013/2002), εφόσον τούτο συγκληθεί.

Η ενημέρωση του κοινού για ζητήματα που αφορούν δράσεις πολιτικής προστασίας των Περιφερειών στη διαχείριση των συνεπειών (αντιμετώπιση - βραχεία αποκατάσταση), αποτελούν ευθύνη του Περιφερειάρχη σε επίπεδο Περιφέρειας ή του αρμόδιου Αντιπεριφερειάρχη σε επίπεδο Περιφερειακής Ενότητας, σύμφωνα με τις οδηγίες και τις κατευθύνσεις που τους παρέχουν οι οικείοι Περιφερειάρχες, που έχουν την αρμοδιότητα συντονισμού του έργου πολιτικής προστασίας.

Η ενημέρωση του κοινού για ζητήματα που αφορούν δράσεις πολιτικής προστασίας των Δήμων στη διαχείριση των συνεπειών (αντιμετώπιση - βραχεία αποκατάσταση), αποτελούν ευθύνη του Δημάρχου που έχει την αρμοδιότητα συντονισμού του έργου πολιτικής προστασίας σε επίπεδο Δήμου.

Η ενημέρωση του κοινού για λήψη μέτρων προστασίας της υγείας, στις περιπτώσεις που προκύπτουν ζητήματα δημόσιας υγείας λόγω δασικών πυρκαγιών (έκθεση σε προϊόντα καύσης, κλπ), καθώς και για τις επιπτώσεις των δασικών πυρκαγιών στην υγεία των πολιτών (αριθμός τραυματιών, θανόντων, κλπ) αποτελούν ευθύνη του ΕΚΑΒ σε συνεργασία με τη Διεύθυνση Επιχειρησιακής Ετοιμότητας Εκτάκτων Καταστάσεων Δημόσιας Υγείας (Δ4) του Υπουργείου Υγείας.

Η ταυτοποίηση τραυματιών πολιτών, συμπεριλαμβανομένων των αλλοδαπών πολιτών, λόγω δασικών πυρκαγιών, αποτελεί αρμοδιότητα της προανακριτικής αρχής (Π.Σ., ΕΛ.ΑΣ.) σε συνεργασία με το ΕΚΑΒ. Η ενημέρωση για την κατάσταση της υγείας των τραυματιών, καθώς ο αριθμός και οι ιατρικές μονάδες στις οποίες νοσηλεύονται, αποτελούν ευθύνη του ΕΚΑΒ.

Η ταυτοποίηση θανόντων πολιτών, συμπεριλαμβανομένων των αλλοδαπών πολιτών, λόγω δασικών πυρκαγιών, αποτελεί αρμοδιότητα της προανακριτικής αρχής (Π.Σ., ΕΛ.ΑΣ.) σε συνεργασία με τις Ιατροδικαστικές Υπηρεσίες.

Σε περιπτώσεις που από την εξέλιξη του καταστροφικού φαινομένου μεταξύ των τραυματιών ή των θανόντων υπάρχουν αλλοδαποί πολίτες, οι Πρεσβείες των αλλοδαπών πολιτών ενημερώνονται από το ΥΠ.ΕΞ.

6.13 Ενεργοποίηση του Ειδικού Σχεδίου Διαχείρισης Ανθρώπινων Απωλειών.

Το **Ειδικό Σχέδιο Διαχείρισης Ανθρώπινων Απωλειών** (Σ.Δ.Α.Α.) έχει καταρτιστεί από την Δ/ση Σχεδιασμού & Αντιμετώπισης Αναγκών της Γ.Γ.Π.Π. και καθορίζει ένα σύστημα για την κατάλληλη οργάνωση και τον συντονισμό των εμπλεκόμενων φορέων και υπηρεσιών για την αποτελεσματική διαχείριση συμβάντων με πολυάριθμους θανάτους. Η ενεργοποίησή του γίνεται από τον Γενικό Γραμματέα Πολιτικής Προστασίας, μετά από σχετικό αίτημα της φυσικής ηγεσίας της καθ' ύλη και κατά τόπο αρμόδιας Προανακριτικής Αρχής (ΕΛΑΣ, ΠΣ, ΛΣ/ΕΛ.ΑΚΤ, ανάλογα με το είδος και τον τόπο του συμβάντος).

Το Σ.Δ.Α.Α. δύναται να εφαρμοστεί ταυτόχρονα ή παράλληλα με κάθε ειδικό σχέδιο αντιμετώπισης έκτακτων αναγκών ανά κατηγορία καταστροφής.

ΜΕΡΟΣ 7^ο

ΜΕΡΟΣ 7. ΟΡΓΑΝΩΜΕΝΗ ΠΡΟΛΗΠΤΙΚΗ ΑΠΟΜΑΚΡΥΝΣΗ ΠΟΛΙΤΩΝ ΛΟΓΩ ΔΑΣΙΚΩΝ ΠΥΡΚΑΓΙΩΝ

Σύμφωνα με το άρθρο 1 του Ν. 3013/2002, στο σκοπό της Πολιτικής Προστασίας περιλαμβάνεται η προστασία της ζωής και της υγείας των πολιτών από φυσικές, τεχνολογικές και λοιπές καταστροφές.

Μεταξύ των δράσεων, που απαιτούνται για την προστασία της ζωής και της υγείας των πολιτών, είναι και η οργανωμένη απομάκρυνσή τους από την περιοχή που τεκμηριωμένα εκτιμάται ότι απειλείται από εξελισσόμενη ή επικείμενη καταστροφή.

Στα πλαίσια αυτά εκδόθηκε το άρθ. 18 του Ν.3613/2007 προκειμένου να υπάρξει θεσμοθετημένη διαδικασία στη λήψη της απόφασης που συνδέεται με την οργανωμένη απομάκρυνση των πολιτών από εξελισσόμενη ή επικείμενη καταστροφή.

Το 2014, μετά από σειρά ετών εφαρμογής των ανωτέρω, κρίθηκε αναγκαία η αναπροσαρμογή του άρθ. 18 του Ν.3613/2007 βάσει των κατευθυντήριων οδηγιών της ΓΓΠΠ του 2011, οι οποίες ήδη είχαν ενσωματώσει τις αλλαγές που είχαν επέλθει στις νέες διοικητικές δομές της χώρας από την εφαρμογή του Ν.3852/2010 (Πρόγραμμα Καλλικράτης).

Συγκεκριμένα, με το άρθρο 108 του Ν.4249/2014 αναφέρεται πλέον ρητά ότι:

- Η λήψη της απόφασης για την οργανωμένη απομάκρυνση των πολιτών αποτελεί ευθύνη των κατά τόπους Δημάρχων, οι οποίοι έχουν το συντονισμό του έργου πολιτικής προστασίας για την αντιμετώπιση της καταστροφής σε τοπικό επίπεδο.
- Όταν η εξελισσόμενη ή επικείμενη καταστροφή μπορεί να επηρεάσει πάνω από ένα Δήμο, η απόφαση λαμβάνεται από τον αρμόδιο Περιφερειάρχη, ο οποίος μπορεί να εξουσιοδοτήσει σχετικώς τον οικείο Αντιπεριφερειάρχη.
- Στις περιπτώσεις του άρθρου 2 παρ. 3 σε συνδυασμό με το άρθρο 8 παρ. 1 περιπτώσεις β', γ' και δ' του Ν.3013/2002 (Α' 102), όπως ισχύει, η ανωτέρω απόφαση λαμβάνεται από τον Γενικό Γραμματέα Πολιτικής Προστασίας ή από το Συντονιστή της οικείας Αποκεντρωμένης Διοίκησης, κατόπιν σχετικής εξουσιοδότησης, και εκτελείται από τους αρμόδιους Περιφερειάρχες και Δημάρχους.
- Η λήψη της απόφασης βασίζεται στις εισηγήσεις των φορέων που κατά περίπτωση έχουν την ευθύνη περιορισμού των επιπτώσεων από την εξέλιξη της καταστροφής.

Στο πλαίσιο εφαρμογής των ανωτέρω διατάξεων και ειδικότερα στις περιπτώσεις των δασικών πυρκαγιών, κρίνεται σκόπιμο να επισημανθούν τα ακόλουθα θέματα:

- Η οργανωμένη προληπτική απομάκρυνση πολιτών εξετάζεται ως μέτρο προληπτικής προστασίας τους, που πρέπει να δρομολογείται εγκαίρως (ενώ η καταστροφή βρίσκεται σε εξέλιξη) και κάτω

από ορισμένες προϋποθέσεις και περιορισμούς, η εκτίμηση των οποίων μπορεί να γίνει μόνο σε τοπικό επίπεδο. Δηλαδή το μέτρο αυτό εφαρμόζεται σε περιπτώσεις που στις περιοχές που αναμένεται να πληγούν λόγω της εξέλιξης του καταστροφικού φαινομένου, ο κίνδυνος παραμονής των πολιτών σε οικισμούς, τμήματα πολεοδομικών συγκροτημάτων, κλπ, είναι μεγαλύτερος σε σχέση με τον κίνδυνο μετακίνησης, στον οποίο δύναται να εκτεθούν κατευθυνόμενοι προς ασφαλή χώρο.

- Ο κίνδυνος που διατρέχουν οι πολίτες εξαιτίας δασικών πυρκαγιών προέρχεται κατά βάση, από την έκθεση του ανθρωπίνου οργανισμού σε πολύ υψηλές θερμοκρασίες εξ αιτίας της θερμότητας που παράγεται από την καύση της φυτικής βιομάζας, καθώς και από την έκθεση του ανθρωπίνου οργανισμού σε παράγωγα καύσης (καπνός, αιωρούμενα σωματίδια, καύτρες, κλπ) τα οποία διαχέονται στην ατμόσφαιρα.

Συνεπώς, το σκεπτικό όλων των αποφάσεων για την οργανωμένη απομάκρυνση πολιτών εξ αιτίας δασικών πυρκαγιών θα πρέπει να συνδέεται κατά βάση με τους ανωτέρω κινδύνους. Στις περιπτώσεις που στην πορεία εξέλιξης μιας πυρκαγιάς υπάρχει εμπλοκή και καύση και άλλων ειδών καύσιμης ύλης, πέραν της φυτικής βιομάζας, όπως οικοδομικών υλικών, απορριμμάτων, κλπ, ο κίνδυνος μπορεί να διαφοροποιείται ανάλογα με το είδος της καύσιμης ύλης.

- **Η δράση της οργανωμένης προληπτικής απομάκρυνσης** ως μέτρο που δρομολογείται για την προληπτική προστασία των πολιτών, έχει χαρακτήρα **μη υποχρεωτικό**, βασιζόμενη στην ενημέρωσή τους για τον κίνδυνο και τις πιθανές συνέπειες που έχει η παραμονή τους στο χώρο για τον οποίο έχει ληφθεί η απόφαση της απομάκρυνσης.

Αρμόδιος για την εισήγηση του μέτρου της οργανωμένης προληπτικής απομάκρυνσης των πολιτών είναι ο **εκάστοτε Επικεφαλής Αξιωματικός του Πυροσβεστικού Σώματος**, ο οποίος ενεργεί σε τοπικό επίπεδο ως συντονιστής του πυροσβεστικού έργου. Στα πλαίσια αυτά και με βάση την αναμενόμενη συμπεριφορά της πυρκαγιάς, προτείνει εγκαίρως και επακριβώς στο αρμόδιο όργανο (Δήμαρχος, κλπ) τα όρια της περιοχής που θα χρειαστεί να υλοποιηθεί η δράση.

- Η δράση της οργανωμένης προληπτικής απομάκρυνσης **πραγματοποιείται μόνον όταν εξασφαλίζεται εγκαίρως η καλή οργάνωση για την ασφαλή υλοποίησή της**. Σε αντίθετη περίπτωση η δράση αυτή εύκολα μπορεί να προκαλέσει μεγαλύτερες συνέπειες - απώλειες και να μετατραπεί σε επιχείρηση διάσωσης, την ευθύνη της οποίας στο χερσαίο χώρο, έχει το Πυροσβεστικό Σώμα (παρ. β, του αρθ 1 του Ν3511/2006, όπως έχει τροποποιηθεί βάσει του άρθρ. 63 του Ν.4249/2014 και ισχύει).
- Η ειδοποιός διαφορά μεταξύ οργανωμένης απομάκρυνσης πολιτών και επιχειρήσεων απεγκλωβισμού και διάσωσης βασίζεται στο γεγονός ότι στη μεν πρώτη περίπτωση οι πολίτες βρίσκονται σε κίνδυνο εξ αιτίας της παραμονής τους πλησίον της περιοχής που εξελίσσεται μια δασική πυρκαγιά, ή σε κάποια απόσταση από την πορεία εξέλιξής της, ενώ στη δεύτερη περίπτωση οι πολίτες βρίσκονται σε επαφή, ή εντός του φλεγόμενου χώρου και η προσωπική τους ασφάλεια διατρέχει άμεσο και διαρκή κίνδυνο που απαιτεί την παροχή βοήθειας, το ταχύτερο δυνατόν, ώστε να μην υπάρξουν απώλειες.
- Οι χώροι που επιλέγονται για να συγκεντρωθούν οι πολίτες που απομακρύνονται με οργανωμένο τρόπο πρέπει να εξασφαλίζουν εκ των προτέρων όλες τις προϋποθέσεις υγιεινής και ασφάλειας και να αποκλείουν το ενδεχόμενο της ανάγκης για εκ νέου απομάκρυνσή τους από το χώρο ή τους χώρους αυτούς. Διευκρινίζεται ότι οι προϋποθέσεις υγιεινής και ασφάλειας των χώρων αυτών στις περιπτώσεις δασικών πυρκαγιών δεν διαφοροποιούνται από αυτές που

ισχύουν για τους λοιπούς χώρους συνάθροισης πολιτών, οι οποίες και δρομολογούνται από ειδικότερες νομοθεσίες, λαμβάνοντας υπόψη και την προστασία των πολιτών από παράγωγα καύσης (καπνός, αιωρούμενα σωματίδια, κλπ) τα οποία διαχέονται στην ατμόσφαιρα κατά την εξέλιξη μιας δασικής πυρκαγιάς

- Στις περιπτώσεις που για την οργανωμένη προληπτική απομάκρυνση των πολιτών, κρίνεται αναγκαία η χρήση πλωτών θαλασσίων μέσων, η παρουσία και η συμβολή των κατά τόπους Λιμενικών Αρχών αποτελεί απαραίτητη προϋπόθεση (Ν.4150/2013 ΦΕΚ 102/Α'/2013 και ΠΔ 13/2018, ΦΕΚ 26/Α'/2018).

7.1 Κατευθυντήριες οδηγίες για τη λήψη απόφασης

Ο μόνος αρμόδιος να εισηγηθεί την οργανωμένη προληπτική απομάκρυνση στις περιπτώσεις των δασικών πυρκαγιών είναι ο εκάστοτε Επικεφαλής Αξιωματικός του Πυροσβεστικού Σώματος, ο οποίος ενεργεί σε τοπικό επίπεδο ως συντονιστής του πυροσβεστικού έργου, έχοντας την ευθύνη περιορισμού των επιπτώσεων από την εξέλιξη της καταστροφής σε τοπικό επίπεδο. Στο πλαίσιο αυτό, προτείνει εγκαίρως και επακριβώς τα όρια της περιοχής που θα χρειαστεί να υλοποιηθεί η δράση, με βάση την αναμενόμενη συμπεριφορά της πυρκαγιάς.

Ο Δήμαρχος, έχοντας υπόψη την ανωτέρω σχετική εισήγηση, καθορίζει άμεσα, σημείο συγκέντρωσης (σε ασφαλή χώρο), στον οποίον οφείλουν να προσέλθουν οι επικεφαλής των φορέων που κύρια εμπλέκονται (ΕΛΑΣ, ΠΣ, ΕΚΑΒ, υπεύθυνος Πολιτικής Προστασίας), ή εάν αυτό δεν είναι άμεσα εφικτό, οι αναπληρωτές τους. Η ενέργεια αυτή κρίνεται απαραίτητη προκειμένου να εξασφαλιστεί, η μεταξύ τους επικοινωνία, η συλλογή πληροφοριών σχετικών με την τρέχουσα κατάσταση, καθώς και ο συντονισμός τους. Επίσης παρέχει την δυνατότητα για την άμεση επιλογή σχεδίου δράσης που θα ακολουθήσουν οι φορείς, στην περίπτωση που ληφθεί θετική απόφαση για οργανωμένη προληπτική απομάκρυνση.

Εν συνεχεία ο Δήμαρχος, πλαισιωμένος από τους επικεφαλής των φορέων που εμπλέκονται, πριν λάβει την απόφαση, πρέπει εγκαίρως να εκτιμήσει ή εξασφαλίσει τα εξής:

- **Τον αριθμό των ατόμων που πρέπει να απομακρυνθούν**, με βάση τα δημογραφικά στοιχεία ή άλλες πληροφορίες που σχετίζονται με τον αριθμό των ατόμων που διαβιούν ή βρίσκονται στην περιοχή αυτή για διάφορους λόγους (παραθεριστές, κλπ). Η απομάκρυνση, με βάση τον κίνδυνο, ενδεχομένως να μην αφορά το σύνολο των πολιτών, αλλά μέρος αυτών (άτομα παιδικής ή τρίτης ηλικίας, άτομα με προβλήματα υγείας, κ.λπ.).
- **Τον προσδιορισμό των μέσων μεταφοράς**, με βάση τον αριθμό των ατόμων που πρέπει να απομακρυνθούν και τη διαθεσιμότητά τους κατά το χρόνο που θα δοθεί η εντολή υλοποίησης της δράσης, εφόσον χρειάζονται μεταφορά. Η έγκαιρη εξασφάλιση των μέσων απομάκρυνσης αποτελεί κρίσιμη παράμετρο στη λήψη της απόφασης. Επίσης μια άλλη παράμετρος που πρέπει να εξεταστεί είναι και η δυνατότητα απομάκρυνσης των πολιτών με δικά τους μέσα, από καθορισμένα δρομολόγια στα οποία έχει εξασφαλιστεί ο έλεγχος της κυκλοφορίας.

Επισημαίνεται ότι η εξασφάλιση μέσων για την μετακίνηση πολιτών μπορεί να γίνει με τα μέσα Δημοτικής συγκοινωνίας που διαθέτει ο Δήμος, ή με τη συνδρομή μέσων άλλων φορέων του δημοσίου ή του ιδιωτικού τομέα τα οποία είναι άμεσα διαθέσιμα σε τοπικό επίπεδο.

Με δεδομένη τη δυσκολία λήψης και υλοποίησης τέτοιων αποφάσεων, οι κατά περίπτωση αρμόδιοι Δήμαρχοι, οι περιοχές των οποίων πλήττονται, όταν αυτό είναι εφικτό στα χρονικά περιθώρια που επιτρέπει η εξέλιξη του φαινομένου, μπορούν να συγκαλούν άμεσα το Συντονιστικό

Τοπικό Όργανο (ΣΤΟ) προς υποβοήθηση του έργου τους. Νοείται ότι για το σκοπό αυτό, στα ΣΤΟ των Δήμων, μετέχουν κατά κύριο λόγο εκπρόσωποι των φορέων που συμμετέχουν ενεργά στην υλοποίηση της δράσης για την οργανωμένη προληπτική απομάκρυνση πολιτών.

7.2 Σχέδιο δράσης

Η οργανωμένη απομάκρυνση των πολιτών **σχεδιάζεται** με βάση τα κάτωθι στοιχεία:

- **Τον αριθμό των ατόμων που πρέπει να απομακρυνθούν**, με βάση τα δημογραφικά στοιχεία ή άλλες πληροφορίες που σχετίζονται με τον αριθμό των ατόμων που διαβιούν ή βρίσκονται στην περιοχή αυτή για διάφορους λόγους (παραθεριστές, κλπ). Η απομάκρυνση, με βάση τον κίνδυνο, ενδεχομένως να μην αφορά το σύνολο των πολιτών, αλλά μέρος αυτών (άτομα παιδικής ή τρίτης ηλικίας, άτομα με προβλήματα υγείας, κ.λπ.).
- **Τον προσδιορισμό των μέσων μεταφοράς**, με βάση τον αριθμό των ατόμων που πρέπει να απομακρυνθούν και τη διαθεσιμότητά τους κατά το χρόνο που θα δοθεί η εντολή υλοποίησης της δράσης, εφόσον χρειάζονται μεταφορά. Η έγκαιρη εξασφάλιση των μέσων απομάκρυνσης αποτελεί κρίσιμη παράμετρο στη λήψη της απόφασης. Επίσης μια άλλη παράμετρος που πρέπει να εξεταστεί είναι και η δυνατότητα απομάκρυνσης των πολιτών με δικά τους μέσα, από καθορισμένα δρομολόγια στα οποία έχει εξασφαλιστεί ο έλεγχος της κυκλοφορίας.
- **Τον αρχικό χώρο συγκέντρωσης των πολιτών** (σημεία συγκέντρωσης), για την εν συνεχεία οργανωμένη απομάκρυνσή τους, εφόσον χρειάζονται μεταφορά.
- **Το χρονικό διάστημα που απαιτείται για την ειδοποίηση των πολιτών**, εντός των ορίων της περιοχής που θα χρειαστεί να υλοποιηθεί η δράση, **καθώς και τον τρόπο εντοπισμού και ειδοποίησής τους** (πόρτα-πόρτα, ανακοινώσεις σε μέσα μαζικής ενημέρωσης, τοπικούς ραδιοφωνικούς σταθμούς, κ.λπ.).
- **Τη δυνατότητα ελέγχου και διαχείρισης της κυκλοφορίας**, σε όλα τα εναλλακτικά δρομολόγια που έχουν προσδιοριστεί από την αρμόδια Αστυνομική Αρχή, ότι μπορούν να χρησιμοποιηθούν, λαμβάνοντας υπόψη και την εκτιμώμενη εξέλιξη της πυρκαγιάς από τον εκάστοτε Επικεφαλής Αξιωματικό του Πυροσβεστικού Σώματος, ο οποίος ενεργεί σε τοπικό επίπεδο ως συντονιστής του πυροσβεστικού έργου, ώστε να μην υπάρχει κίνδυνος κατά την απομάκρυνση των πολιτών. Η δυνατότητα αυτή αφορά δρομολόγια που θα χρησιμοποιηθούν τόσο από τα μέσα μαζικής μεταφοράς των πολιτών, όσο και από τα ίδια μέσα που ενδέχεται να χρησιμοποιήσουν οι πολίτες που απομακρύνονται μετά τη λήψη και δημοσιοποίηση της σχετικής απόφασης. Νοείται ότι σε όλες τις περιπτώσεις τα δρομολόγια που έχουν επιλεγεί, σε καμιά περίπτωση δεν πρέπει να παρενοχλούν την κίνηση των πυροσβεστικών οχημάτων, καθώς και οχημάτων άλλων φορέων που σπεύδουν να ενισχύσουν το έργο της καταστολής και αντιμετώπισης έκτακτων αναγκών (υδροφόρες, ασθενοφόρα ΕΚΑΒ, κλπ).
- **Τη διασφάλιση επικοινωνιών μεταξύ των αρμόδιων φορέων**, που εμπλέκονται στην υλοποίηση της δράσης έτσι ώστε να εξασφαλίζεται ο συντονισμός τους, καθώς και η παροχή πληροφοριών σχετικών με την τρέχουσα εξέλιξη της πυρκαγιάς.
- **Την υποδοχή και φροντίδα των πολιτών**, που απομακρύνονται σε επιλεγμένους ασφαλείς χώρους συμπεριλαμβανομένης και της ιατρικής βοήθειας και ψυχοκοινωνικής υποστήριξης.

- Το χρονικό διάστημα που απαιτείται να απομακρυνθούν από την περιοχή (π.χ. για 6 ώρες), μέχρι να ελαχιστοποιηθεί ο κίνδυνος για τον οποίο απομακρύνονται. Η εκτίμηση αυτή αφορά κυρίως τους πολίτες που διαμένουν μόνιμα ή προσωρινά στη περιοχή.
- Τη φροντίδα για την επιστροφή των πολιτών που απομακρύνθηκαν και διαμένουν μόνιμα ή προσωρινά στην περιοχή.

Οι δράσεις που προοδευτικά υλοποιούνται σε μια οργανωμένη προληπτική απομάκρυνση πολιτών περιγράφονται ως εξής:

1. Εκτίμηση της κατάστασης και σχετική εισήγηση από τον εκάστοτε Επικεφαλής Αξιωματικό του Πυροσβεστικού Σώματος, ο οποίος ενεργεί σε τοπικό επίπεδο ως συντονιστής του πυροσβεστικού έργου, προς τον αρμόδιο Δήμαρχο.
2. Άμεσος καθορισμός σημείου συγκέντρωσης φορέων που κύρια εμπλέκονται (ΕΛΑΣ, ΠΣ, ΕΚΑΒ, κλπ) από το αρμόδιο όργανο που έχει την ευθύνη για τη λήψη της απόφασης. Επισημαίνεται ότι η ενέργεια αυτή, δεν αποκλείει την επιτόπου σύγκληση από το Δήμαρχο, εφόσον η εξέλιξη του φαινομένου το επιτρέπει, του Συντονιστικού Τοπικού Οργάνου (ΣΤΟ).
3. Λήψη απόφασης για την οργανωμένη προληπτική απομάκρυνση, ή μη απομάκρυνση, από τον αρμόδιο Δήμαρχο, σύμφωνα με τα οριζόμενα στο άρθρο 6, παρ. 5στ' του Ν.3013/2002 (όπως αυτό ισχύει, βάσει της παρ. 2 του άρθ. 18 του Ν 3613/2007 (ΦΕΚ 263/Α'/2007) και του άρθ. 108 του Ν.4249/2014).
4. Ενημέρωση κοινού, όταν έχει ληφθεί απόφαση για την απομάκρυνσή του. Η δημόσια ανακοίνωση της απόφασης προς ενημέρωση του κοινού πρέπει να συντάσσεται με ευθύνη του Δημάρχου που έλαβε την απόφαση.

Η ανακοίνωση πρέπει να περιέχει τις εξής βασικές πληροφορίες :

- Ποιος έλαβε την απόφαση και ποιος έχει την ευθύνη εκτέλεσής της.
- Να προσδιορίζει με σαφή τρόπο τα όρια της περιοχής μέσα από την οποία θα πρέπει να απομακρυνθούν, καθώς και τον κίνδυνο που διατρέχουν οι πολίτες εάν παραμείνουν σε αυτή.
- Να προσδιορίζει με σαφή τρόπο εάν συντρέχει λόγος γενικής οργανωμένης προληπτικής απομάκρυνσης όλων των πολιτών, ή συγκεκριμένων ομάδων τις οποίες θα προσδιορίζει κατά προτεραιότητα (άτομα με αναπνευστικά προβλήματα, άτομα παιδικής ηλικίας, ηλικιωμένοι, κλπ).
- Να προσδιορίζει πού και πότε θα συγκεντρωθούν (σημεία συγκέντρωσης) οι πολίτες, εφόσον χρειάζονται μεταφορά, καθώς και τα προσωπικά αντικείμενα που μπορούν να έχουν μαζί τους.
- Να προσδιορίζει την προβλεπόμενη διάρκεια της απομάκρυνσης, καθώς και τον τόπο προορισμού.
- Να κατονομάζει τα ασφαλή οδικά δρομολόγια καθώς και τυχόν μονοδρομήσεις που μπορούν να ακολουθήσουν σε περίπτωση απομάκρυνσης με δικά τους μέσα.
- Να αναφέρει τη διαθέσιμη προνοιακή υποστήριξη στον τόπο προορισμού.
- Να αναφέρει οδηγίες για προστασία της παρουσίας των πολιτών που απομακρύνονται.

Σημειώνεται ότι έχει ιδιαίτερη σημασία στα Μέσα Μαζικής Ενημέρωσης που θα δεχτούν να αναμεταδώσουν την ανακοίνωση, να επιτευχθεί η δημιουργία μίας και μοναδικής συνολικής εικόνας αντιμετώπισης της κατάστασης προς το κοινό.

Ωστόσο, πέραν των Μ.Μ.Ε. τοπικής ή πανελλαδικής εμβέλειας που θα αναμεταδώσουν την ανακοίνωση, η κύρια δράση της ενημέρωσης του κοινού για τη λήψη απόφασης και την έναρξη της διαδικασίας οργανωμένης προληπτικής απομάκρυνσής του, θα πρέπει να βασίζεται κατά κύριο λόγο σε μεθόδους και πρακτικές που εξασφαλίζουν σε τοπικό επίπεδο περισσότερο τον εντοπισμό και εν συνεχεία την ενημέρωση των πολιτών για τον κίνδυνο που διατρέχουν στην περίπτωση που παραμείνουν στην περιοχή (πόρτα-πόρτα, ενημέρωση με διερχόμενο όχημα που παρέχει τις απαιτούμενες πληροφορίες, συνδυασμός και των δυο μεθόδων).

Στην περίπτωση αυτή, τον κύριο λόγο για την υλοποίηση της δράσης έχουν οι κατά τόπους Αστυνομικές Αρχές, το έργο των οποίων μπορεί να υποστηριχτεί και από δημοτικούς υπάλληλους. Ένα άλλο πλεονέκτημα που παρέχει η ενημέρωση με τις μεθόδους αυτές, είναι και η δυνατότητα άμεσης καταγραφής των πολιτών που επιθυμούν να απομακρυνθούν αλλά δεν διαθέτουν δικά τους μέσα, ή χρειάζονται ειδική μετακίνηση (ασθενείς, άτομα με κινητικά προβλήματα, κλπ). Οι πληροφορίες αυτές θα οδηγήσουν σε ορθολογικότερη εκτίμηση των μέσων που απαιτούνται για την οργανωμένη απομάκρυνση των πολιτών.

7.3 Ειδικότερες δράσεις

- Η οργανωμένη προληπτική απομάκρυνση πολιτών θα πρέπει να πραγματοποιείται κατά προτίμηση εντός των διοικητικών ορίων του οργάνου που έλαβε την απόφαση, δηλαδή εντός του Δήμου που πλήττεται ή σε όμορους Δήμους ή εντός της οικείας Περιφερειακής Ενότητας, ανάλογα με το εάν η απόφαση έχει ληφθεί από το Δήμαρχο, ή τον Περιφερειάρχη (ή τον εξουσιοδοτημένο αρμόδιο Αντιπεριφερειάρχη) όταν η εξελισσόμενη ή επικείμενη καταστροφή μπορεί να επηρεάσει πάνω από ένα Δήμο.
- Για τις παιδικές εξοχές- κατασκηνώσεις η λήψη της απόφασης για την μετακίνηση κατασκηνωτών και προσωπικού που ευρίσκονται και διαβιούν εντός των υποδομών τους (εκκένωση και μεταφορά των κατασκηνωτών σε ασφαλές σημείο) σε περίπτωση έκτακτης ανάγκης λόγω δασικών πυρκαγιών, καθορίζεται μέσα από τα σχέδια εκκένωσής τους, τα οποία συντάσσονται από τις διοικήσεις των παιδικών εξοχών – κατασκηνώσεων σύμφωνα με τις κατευθύνσεις α) του Υπουργείου Παιδείας Πολιτισμού, Παιδείας και Θρησκευμάτων για τις μαθητικές κατασκηνώσεις του Υπουργείου (ΥΑ ΙΒ/7243/7-7-1983 – ΦΕΚ 368/τεύχ. Β΄) και β) της Γενικής Δ/σης Πρόνοιας, του Υπουργείου Εργασίας και Κοινωνικής Αλληλεγγύης (παρ3, αρθ 8 της ΚΥΑ12030/Φ109.1/1999) για τις κατασκηνώσεις του Κρατικού Προγράμματος και τις λοιπές δημόσιες ή ιδιωτικές παιδικές εξοχές – κατασκηνώσεις (Δ27/οικ.10625/345/2-4-2014 έγγραφο της Δ/σης Προστασίας Οικογένειας, της Γενικής Δ/σης Πρόνοιας, του Υπουργείου Κοινωνικής Ασφάλισης και Πρόνοιας).

Τα ανωτέρω σχέδια οι διοικήσεις των παιδικών εξοχών – κατασκηνώσεων οφείλουν να τα κοινοποιούν στις οικείες αρμόδιες υπηρεσίες του Πυροσβεστικού Σώματος, της ΕΛ.ΑΣ. των Περιφερειών και των Δήμων, για λόγους καλύτερου συντονισμού του έργου της Πολιτικής Προστασίας στην περίπτωση που κριθεί αναγκαία η λήψη του ανωτέρου μέτρου.

7.4 Μνημόνια ενεργειών για την υλοποίηση της δράσης της οργανωμένης προληπτικής απομάκρυνσης πολιτών λόγω δασικών πυρκαγιών

Τα Γραφεία Πολιτικής Προστασίας των Δήμων, προχωρούν στη σύνταξη μνημονίου ενεργειών (Παράρτημα Β του παρόντος) σχετικά με τη δράση της οργανωμένης προληπτικής απομάκρυνσης πολιτών λόγω δασικών πυρκαγιών. Στο μνημόνιο αυτό αναφέρονται:

- Α) οι διαδικασίες για τη λήψη της απόφασης από τον Δήμαρχο για την οργανωμένη προληπτική απομάκρυνση πολιτών
- Β) οι δράσεις του Δημάρχου και των λοιπών οργάνων και υπηρεσιών του Δήμου για τη υλοποίηση της απόφασης για την οργανωμένη προληπτική απομάκρυνση πολιτών
- Γ) τα επιχειρησιακά έτοιμα μέσα του Δήμου, καθώς και τα μέσα που δύναται να εξασφαλίσει ο Δήμος μέσω των μνημονίων συνεργασίας με ιδιωτικούς φορείς
- Δ) ονομαστική κατάσταση των υπευθύνων του Δήμου για την υλοποίηση επιμέρους δράσεων, με τα στοιχεία επικοινωνίας τους

Μετά τη σύνταξη του ανωτέρω μνημονίου ενεργειών, αντίγραφο του θα κοινοποιηθεί, από το Γραφείο Πολιτικής Προστασίας του Δήμου, στον Δήμαρχο, καθώς και στα λοιπά όργανα και υπηρεσίες του Δήμου που εμπλέκονται στην υλοποίηση δράσεων οργανωμένης προληπτικής απομάκρυνσης πολιτών

ΜΕΡΟΣ 8^ο

ΜΕΡΟΣ 8. ΥΠΟΣΤΗΡΙΞΗ & ΕΞΕΛΙΞΗ ΣΧΕΔΙΟΥ

8.1 Εκπαίδευση

Η εκπαίδευση του προσωπικού του Δήμου που εμπλέκονται σε δράσεις πολιτικής προστασίας είναι δυνατή μέσω σχετικών εκπαιδεύσεων που διοργανώνονται από τον ίδιο τον φορέα με την συμμετοχή στελεχών της Γ.Γ.Π.Π., κατόπιν σχετικού αιτήματος.

8.2 Έλεγχος Σχεδίου - Διενέργεια Ασκήσεων Πολιτικής Προστασίας

Ο σχεδιασμός και η διεξαγωγή ασκήσεων Πολιτικής Προστασίας για την αντιμετώπιση κινδύνων από την εκδήλωση δασικών πυρκαγιών σε τακτά χρονικά διαστήματα, συνιστά την πιο ασφαλή μέθοδο για την τακτική και σε βάθος δοκιμασία, εκπαίδευση και αξιολόγηση της επιχειρησιακής ετοιμότητας, επάρκειας, αλλά και του επιτυχούς συντονισμού των φορέων σε δράσεις αντιμετώπισης εκτάκτων αναγκών και άμεσης/βραχείας διαχείρισης των συνεπειών λόγω δασικών πυρκαγιών, καθώς και για την υποστήριξη του έργου του Πυροσβεστικού Σώματος για τον έλεγχο και την καταστολή τους.

Μετά την ολοκλήρωση ή αναθεώρηση του Σχεδίου Αντιμετώπισης Εκτάκτων Αναγκών εξαιτίας Δασικών Πυρκαγιών του Δήμου, με εντολή του Δημάρχου, το Γραφείο Πολιτικής Προστασίας προγραμματίζει σε ετήσια βάση μια άσκηση ετοιμότητας για την αντιμετώπιση εκτάκτων αναγκών και την άμεση/ βραχεία διαχείριση των συνεπειών από την εκδήλωση δασικών πυρκαγιών, καθώς και για την υποστήριξη του έργου του Πυροσβεστικού Σώματος για τον έλεγχο και την καταστολή τους, βάσει του ανωτέρω σχεδίου.

Οι ασκήσεις αυτές θα πρέπει να εστιάζουν κατά κύριο λόγο σε θέματα κατανομής ρόλων και αρμοδιοτήτων των υπηρεσιών των Δήμων, με στόχο την επαύξηση της διαλειτουργικότητας και συνεργασίας όλων των οργανικών μονάδων του Δήμου, στο πλαίσιο του θεσμικού του ρόλου στην αντιμετώπιση κινδύνων από την εκδήλωση δασικών πυρκαγιών.

Τονίζεται ότι σε αρχικό στάδιο οι ασκήσεις αυτές θα πρέπει να επικεντρώνονται μόνο στην άσκηση των οργανικών μονάδων και υπηρεσιών του Δήμου, για τη βελτίωση του σχεδιασμού τους στην αντιμετώπιση εκτάκτων αναγκών και την άμεση/βραχεία διαχείριση των συνεπειών από την εκδήλωση δασικών πυρκαγιών, καθώς και για την υποστήριξη του έργου του Πυροσβεστικού Σώματος για τον έλεγχο και την καταστολή τους, χωρίς την εμπλοκή άλλων φορέων και υπηρεσιών (ΕΛ.ΑΣ., Π.Σ., ΕΚΑΒ, κ.λπ.).

Σε δεύτερο στάδιο θα κληθούν να συμμετέχουν στις ανωτέρω ασκήσεις και οι λοιποί εμπλεκόμενοι φορείς σε επίπεδο Δήμου ή Περιφέρειας αντίστοιχα (διυπηρεσιακή άσκηση), στο πλαίσιο συντονισμού και διαλειτουργικότητας μεταξύ τους, για υλοποίηση δράσεων που συνδέονται με την αντιμετώπιση εκτάκτων αναγκών και την άμεση/βραχεία διαχείριση των συνεπειών από την εκδήλωση δασικών πυρκαγιών, καθώς και για την υποστήριξη του έργου του Πυροσβεστικού Σώματος για τον έλεγχο και την καταστολή τους.

Η Δ/ση Σχεδιασμού & Αντιμετώπισης Εκτάκτων Αναγκών της Γ.Γ.Π.Π. δύναται να συνδράμει στον σχεδιασμό, διεξαγωγή και αποτίμηση των ανωτέρω ασκήσεων Πολιτικής Προστασίας σε επίπεδο Δήμου, κατόπιν σχετικού αιτήματος.

8.3 Αναθεώρηση & Επικαιροποίηση Σχεδίου

Η διαδικασία της αναθεώρησης & επικαιροποίησης του Γενικού Σχεδίου Αντιμετώπισης Εκτάκτων Αναγκών εξαιτίας Δασικών Πυρκαγιών αναφέρεται σε ουσιαστικές αλλαγές στο Σχέδιο και γίνεται εφόσον συντρέχει τουλάχιστον ένας από τους παρακάτω λόγους:

- νέες νομοθετικές ρυθμίσεις που επηρεάζουν τις αρμοδιότητες των εμπλεκόμενων στο Σχέδιο Δ/σεων του Φορέα Σχεδίασης ή άλλων Φορέων με τους οποίους αυτός συνεργάζεται,
- ίδρυση Φορέων που εμπλέκονται στην διαχείριση της έκτακτης ανάγκης,
- νέες θεσμικές εθνικές, κοινοτικές ή διεθνείς υποχρεώσεις,
- νέα ανάλυση κινδύνου,
- αποτιμήσεις ασκήσεων στις οποίες συνιστώνται αλλαγές στο Σχέδιο.

Η διαδικασία της επικαιροποίησης αναφέρεται στον έλεγχο και ενδεχόμενη αλλαγή συγκεκριμένων στοιχείων του Σχεδίου που δεν επηρεάζουν το σκοπό, τους στόχους του Σχεδίου ή την ιδέα επιχειρήσεων. Ενδεικτικός κατάλογος των στοιχείων που πρέπει να επικαιροποιούνται, είναι:

- Στοιχεία επικοινωνίας επιχειρησιακά εμπλεκόμενων υπηρεσιών του Φορέα Σχεδίασης
- Μνημόνια ενεργειών που προβλέπονται στο Σχέδιο
- Διαδικασίες και υποδείγματα εντύπων
- Στοιχεία δημιουργηθέντων νέων υποδομών (κυκλοφοριακών και άλλων)

8.4 Τήρηση στοιχείων ειδικού φακέλου καταστροφής

Η Γενική Γραμματεία Πολιτικής Προστασίας, σύμφωνα με το άρθ. 6, παρ. 3 στ' του Ν. 3013/2002 (ΦΕΚ 102/Α'/2002) όπως ισχύει, έχει την ευθύνη της τήρησης ειδικού φακέλου για τις γενικές, περιφερειακές ή τοπικές μεγάλης έντασης καταστροφές, όπως αυτές περιγράφονται στο Παράρτημα Α' του Γενικού Σχεδίου Πολιτικής Προστασίας «ΞΕΝΟΚΡΑΤΗΣ».

Στον ανωτέρω ειδικό φάκελο περιέχονται τα στοιχεία του συνόλου των ενεργειών, στο πλαίσιο και του αντίστοιχου σχεδιασμού, για την αντιμετώπιση των καταστροφών κατά την εκδήλωση των φαινομένων, καθώς και για την αποκατάσταση των ζημιών. Επίσης, εμπεριέχονται εκθέσεις απολογισμού δράσης των επί μέρους αρμόδιων φορέων και προτάσεις για βελτίωση των δράσεων σε περίπτωση αντιμετώπισης παρόμοιων φαινομένων.

Στο ανωτέρω πλαίσιο, όλοι οι εμπλεκόμενοι φορείς στην αντιμετώπιση εκτάκτων αναγκών λόγω δασικών πυρκαγιών και την αποκατάσταση των ζημιών οφείλουν να καταγράφουν τα ανωτέρω

στοιχεία με χρονολογική σειρά, έτσι ώστε να είναι δυνατή η κατά περίπτωση ανάλυση του συστήματος κινητοποίησης πολιτικής προστασίας, με στόχο την βελτίωση του σχεδιασμού για την αποτελεσματικότερη αντιμετώπιση των καταστροφικών φαινομένων και τον μετριασμό των επιπτώσεων στους πολίτες και στο ανθρωπογενές και φυσικό περιβάλλον.

Με βάση τα ανωτέρω καλούνται οι Δ/νσεις Πολιτικής Προστασίας των Αποκεντρωμένων Διοικήσεων-Περιφερειών να συγκεντρώνουν όλα τα απαραίτητα στοιχεία που συνδέονται με τον φάκελο καταστροφής στις περιπτώσεις περιφερειακών καταστροφών ή τοπικών καταστροφών μεγάλης έντασης εξ αιτίας δασικών πυρκαγιών και να τα υποβάλλουν στη Γενική Γραμματεία Πολιτικής Προστασίας το ταχύτερο δυνατό. Στις περιπτώσεις γενικών καταστροφών η συλλογή όλων των απαραίτητων στοιχείων που συνδέονται με τον φάκελο καταστροφής θα γίνεται με σχετικό αίτημα της Γενικής Γραμματεία Πολιτικής Προστασίας προς τους εμπλεκόμενους φορείς.

ΜΕΡΟΣ 9^ο

ΜΕΡΟΣ 9. ΠΕΡΙΒΟΛΗ-ΕΜΦΑΝΙΣΗ ΥΠΑΛΛΗΛΩΝ ΠΟΛΙΤΙΚΗΣ ΠΡΟΣΤΑΣΙΑΣ ΣΕ ΕΠΙΧΕΙΡΗΣΕΙΣ

Η παρουσία υπαλλήλων Πολιτικής Προστασίας στον τόπο μιας καταστροφής, με πολιτική περιβολή, δεν δηλώνει την ιδιότητά τους. Αυτό έχει σαν αποτέλεσμα, σε επιχειρησιακό επίπεδο να χάνεται αρκετές φορές πολύτιμος χρόνος μέχρι την ταυτοποίησή τους, από υπηρεσιακούς παράγοντες και κυρίως να περνά απαρατήρητη η παρουσία τους από πολίτες οι οποίοι αγνοούν κατά κανόνα εντολές ή παραινέσεις τους.

Σύμφωνα με το 4678/22-11-2004 έγγραφο ΓΓΠΠ, τα επιχειρησιακά μπουφάν Πολιτικής Προστασίας θα πρέπει να έχουν την ακόλουθη μορφή:



Εικόνα 1. Επιχειρησιακά μπουφάν Πολιτικής Προστασίας

και τα γιλέκα Πολιτικής Προστασίας:

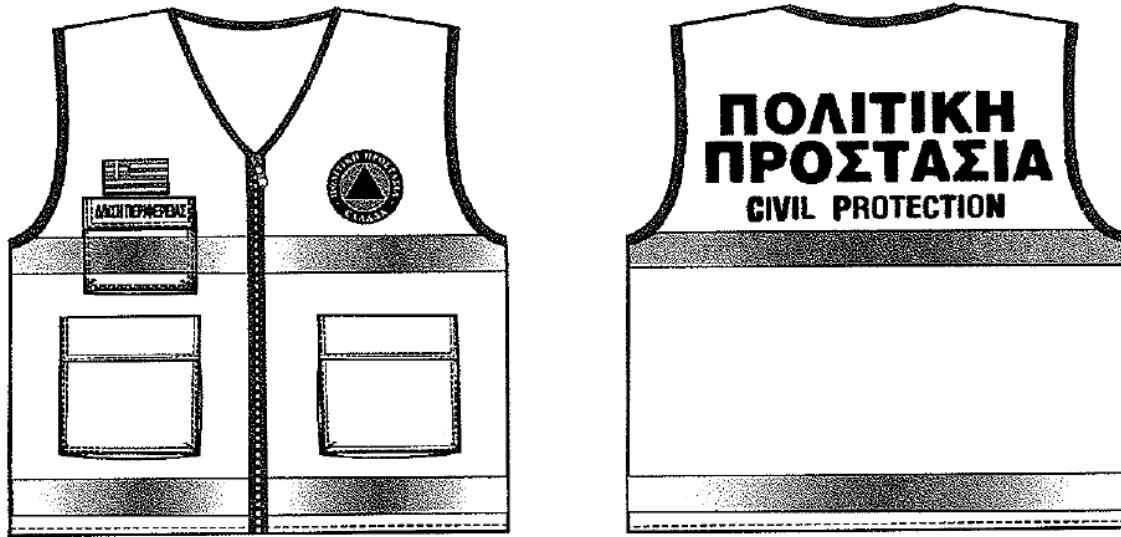

Εικόνα 2. Επιχειρησιακά γιλέκα Πολιτικής Προστασίας

Αναλυτικές προδιαγραφές για την εμφάνιση των επιχειρησιακών μπουφάν και γιλέκων Πολιτικής Προστασίας δίνονται στο 4678/22-11-2004 έγγραφο Γ.Γ.Π.Π.

Για τους εργαζόμενους στις οργανικές μονάδες Πολιτικής Προστασίας (Δ/νσεις, Τμήματα και Γραφεία) πέραν των επιχειρησιακών μπουφάν και γιλέκων, όταν αυτοί μεταβαίνουν στο τόπο της καταστροφής στο πλαίσιο του συντονιστικού τους ρόλου, θα πρέπει να λαμβάνονται όλα τα μέτρα που θα εξασφαλίζουν την υγεία και την ασφάλεια τους, καθώς και να τους παρέχονται όλα τα ενδεικνυόμενα μέσα ατομικής προστασίας (ΜΑΠ), σύμφωνα με την ΚΥΑ 43726/2019 (ΦΕΚ 2208/Β'/2019).

ΜΕΡΟΣ 10^ο

10. Έγκριση και Έναρξη Ισχύος του Σχεδίου

Το Σχέδιο Αντιμετώπισης Εκτάκτων Αναγκών Εξαιτίας Δασικών Πυρκαγιών του Δήμου Λουτρακίου-Περαχώρας - Αγίων Θεοδώρων, θα αποτελείται από 10 Μέρη, καθώς επίσης, από 9 Παραρτήματα.

Το Γραφείο Πολιτικής Προστασίας του Δήμου συνέταξε το σχέδιο Αντιμετώπισης Εκτάκτων Αναγκών Εξαιτίας Δασικών Πυρκαγιών του Δήμου σε εναρμόνιση με το παρόν Γενικό Σχέδιο της Γενικής Γραμματείας Πολιτικής Προστασίας του Υπουργείου Προστασίας του Πολίτη, σύμφωνα με τους παρούσες οδηγίες σχεδίασης που διασφαλίζουν την εναρμόνιση με το αντίστοιχο σχέδιο της Περιφέρειας και το υποβάλλει στην Εκτελεστική Επιτροπή του Δήμου.

Εν συνεχεία, η Εκτελεστική Επιτροπή εισηγείται το ανωτέρω σχέδιο στο Δημοτικό Συμβούλιο, το οποίο και το εγκρίνει, σύμφωνα με τα άρθρα 65 και 62 του Ν.3852/2010 όπως ισχύει.

Από την ημέρα έγκρισής του από το Δημοτικό Συμβούλιο ισχύει.

Το σχέδιο Αντιμετώπισης Εκτάκτων Αναγκών Εξαιτίας Δασικών Πυρκαγιών του Δήμου με την ανωτέρω δομή και περιεχόμενα, θεωρείται εναρμονισμένο με το Γενικό Σχέδιο Αντιμετώπισης Εκτάκτων Αναγκών Εξαιτίας Δασικών Πυρκαγιών που εκδίδει η Γ.Γ.Π.Π., καθώς και με το Σχέδιο Αντιμετώπισης Εκτάκτων Αναγκών Εξαιτίας Δασικών Πυρκαγιών της οικείας Περιφέρειας και μετά την έγκρισή του από το Δημοτικό Συμβούλιο, θεωρείται άμεσα εκτελεστέο και δεν χρήζει περαιτέρω εγκρίσεως, δεδομένου ότι το παρόν σχέδιο (4η Έκδοση του Γενικού Σχεδίου Αντιμετώπισης Εκτάκτων Αναγκών Εξαιτίας Δασικών Πυρκαγιών) έχει τύχει της εγκρίσεως του Γενικού Γραμματέα Πολιτικής Προστασίας.

**Ο ΔΗΜΑΡΧΟΣ &
ΠΡΟΕΔΡΟΣ ΤΟΥ Σ.Τ.Ο.**

Γεώργιος Αλκ. Γκιώνης

ΠΑΡΑΡΤΗΜΑΤΑ

ΠΑΡΑΡΤΗΜΑ Α

ΧΑΡΤΟΓΡΑΦΙΚΟ ΥΛΙΚΟ

Το παρόν προσαρτάται στο ΣΧΕΔΙΟ ΑΝΤΙΜΕΤΩΠΙΣΗΣ ΕΚΤΑΚΤΩΝ ΑΝΑΓΚΩΝ ΕΞΑΙΤΙΑΣ ΔΑΣΙΚΩΝ ΠΥΡΚΑΓΙΩΝ ΤΟΥ ΔΗΜΟΥ και αποτελεί αναπόσπαστο τμήμα του.

ΧΑΡΤΗΣ ΠΡΟΒΛΕΨΗΣ ΚΙΝΔΥΝΟΥ ΠΥΡΚΑΓΙΑΣ ΠΟΥ ΙΣΧΥΕΙ ΓΙΑ Δευτέρα 01/07/19

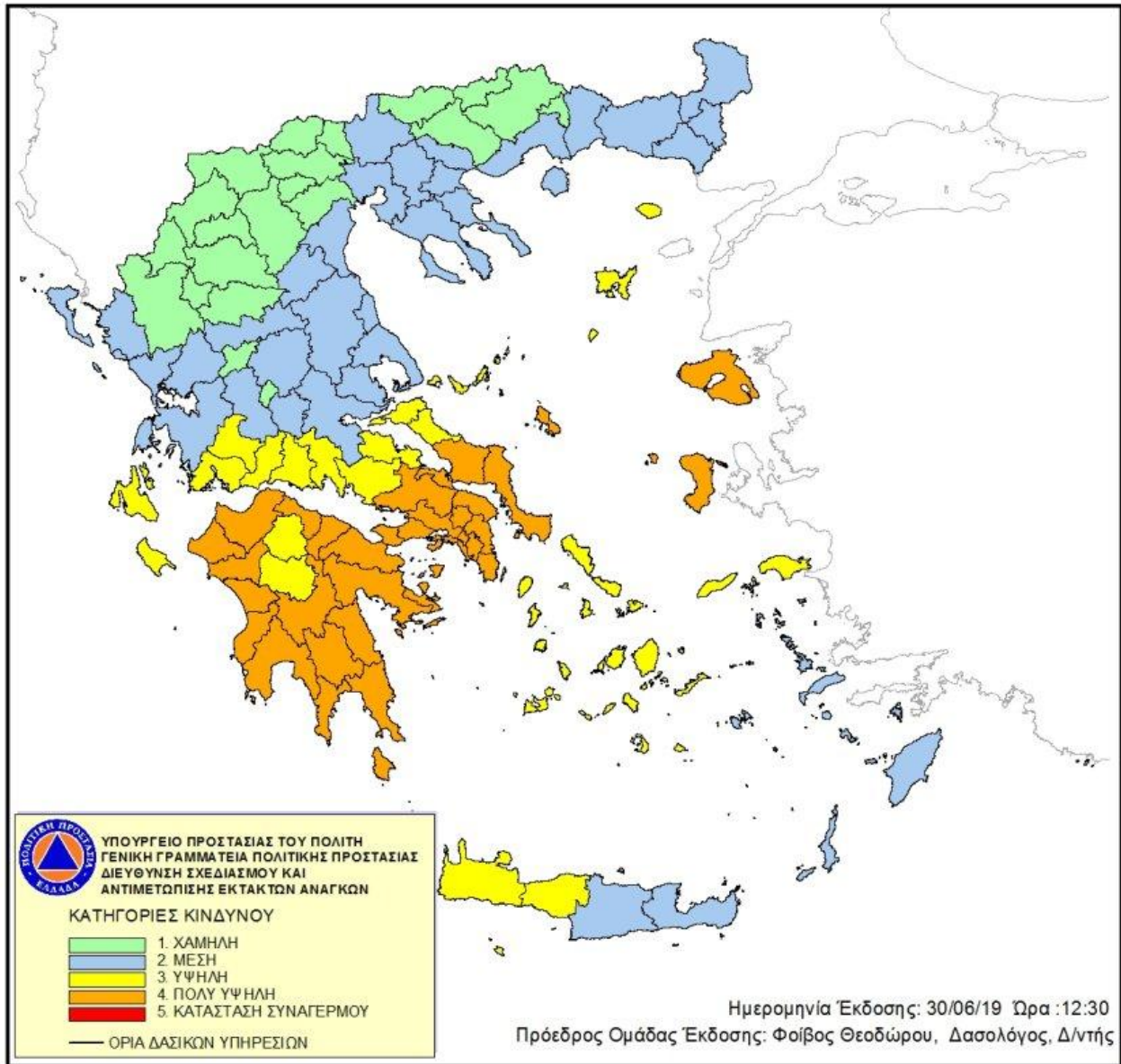

Χάρτης πρόβλεψης κινδύνου πυρκαγιάς με έγχρωμη επισήμανση της επικινδυνότητας



ΥΠΟΥΡΓΕΙΟ ΠΡΟΣΤΑΣΙΑΣ ΤΟΥ ΠΟΛΙΤΗ
ΓΕΝΙΚΗ ΓΡΑΜΜΑΤΕΙΑ ΠΟΛΙΤΙΚΗΣ ΠΡΟΣΤΑΣΙΑΣ
ΔΙΕΥΘΥΝΣΗ ΣΧΕΔΙΑΣΜΟΥ ΚΑΙ
ΑΝΤΙΜΕΤΩΠΙΣΗΣ ΕΚΤΑΚΤΩΝ ΑΝΑΓΚΩΝ

ΧΑΡΤΗΣ ΠΡΟΒΛΕΨΗΣ ΚΙΝΔΥΝΟΥ ΠΥΡΚΑΓΙΑΣ ΠΟΥ ΙΣΧΥΕΙ ΓΙΑ Δευτέρα 12/08/19



Ημερομηνία Έκδοσης: 11/08/19 Ώρα: 12:30

Χάρτης πρόβλεψης κινδύνου πυρκαγιάς με αριθμητική επισήμανση της επικινδυνότητας

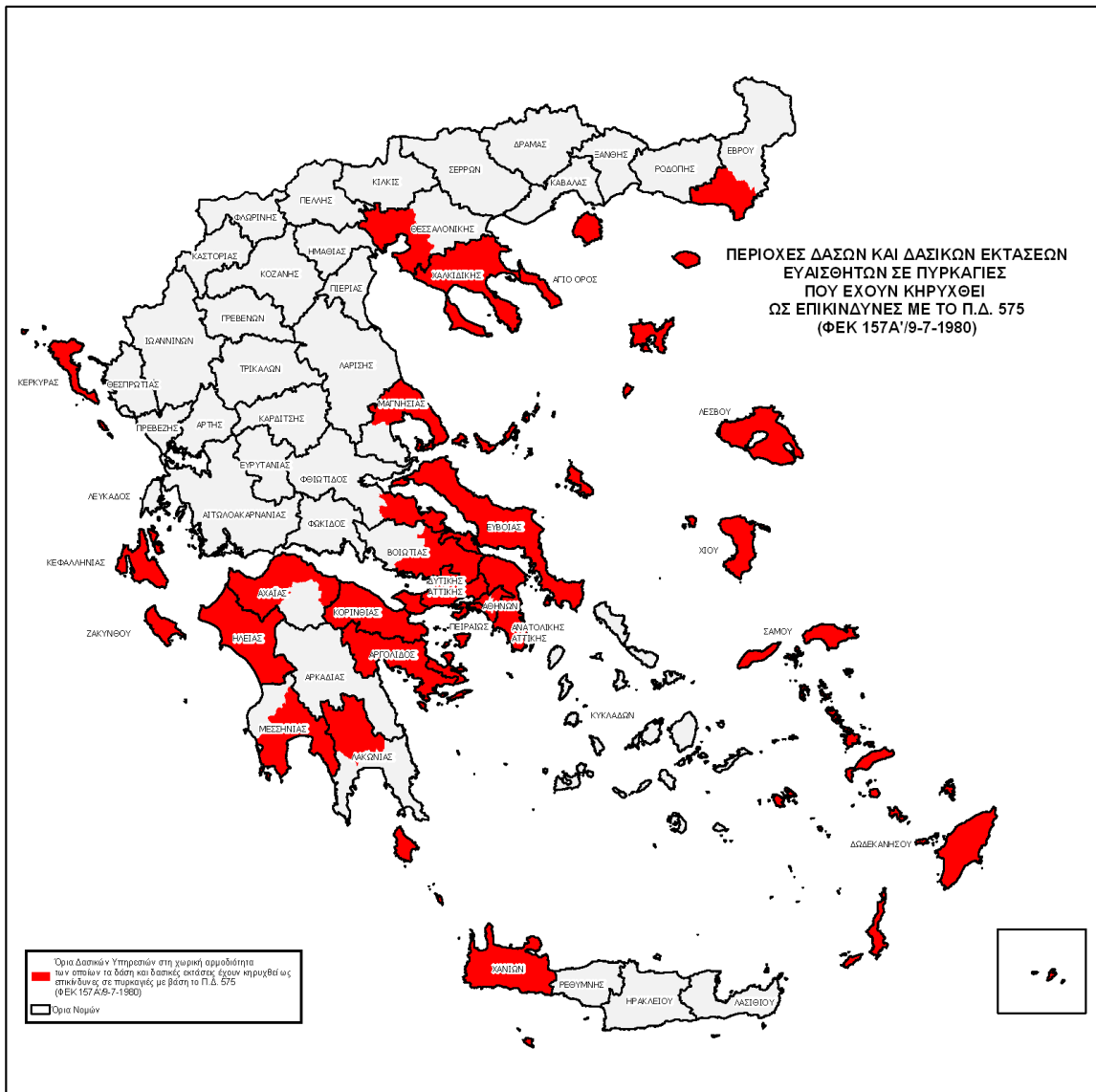

ΠΡΟΕΔΡΙΚΟΝ ΔΙΑΤΑΓΜΑ ΥΠ' ΑΡΙΘ. 575 (ΦΕΚ 157Α/9-7-1980)

"Περί κηρύξεως ιδιαίτερως ευαίσθητων εις πυρκαγιάς περιοχών δασών και δασικών εκτάσεων ως επικινδύνων."

...

Κηρύσσονται, κατά το άρθρον 25 του Ν.998/79 ως επικινδύνου περιοχαι δασών και δασικών εκτάσεων της Χώρας αι εμπύπουσαι εις την τοπικήν αρμοδιότητα των ως έπειτα δασικών υπηρεσιών:

α) Διευθύνσεις Δασών Κεφαλληνίας, Ζακύνθου, Κερκύρας, Λέσβου, Σάμου, Χανίων και Χίου.

β) Δασαρχεία Αλεξανδρουπόλεως, Αρναίας, Παλιγγούρου, Κασσανδράς, Θάσου, Θεσσαλονίκης, Σκοπέλου, Βόλου, Αταλάντης, Ιστιαίας, Λίμνης, Χαλκίδος, Θηβών, Πάρνηθος, Πεντέλης, Καππαδοπίου, Λαυρίου, Αιγάλεω, Παιραιώς, Ρόδου, Κω, Μεγάρων, Πόρου, Κορινθού, Ξυλοκάστρου, Αγίου, Πατρών, Αμαλιάδος, Πύργου, Ολυμπίας, Καλαμάτας, Σπάρτης και Κρανιδίου.

Χάρτης περιοχών Δασών και Δασικών εκτάσεων ευαίσθητων σε πυρκαγιές (ΠΔ 575/1980)

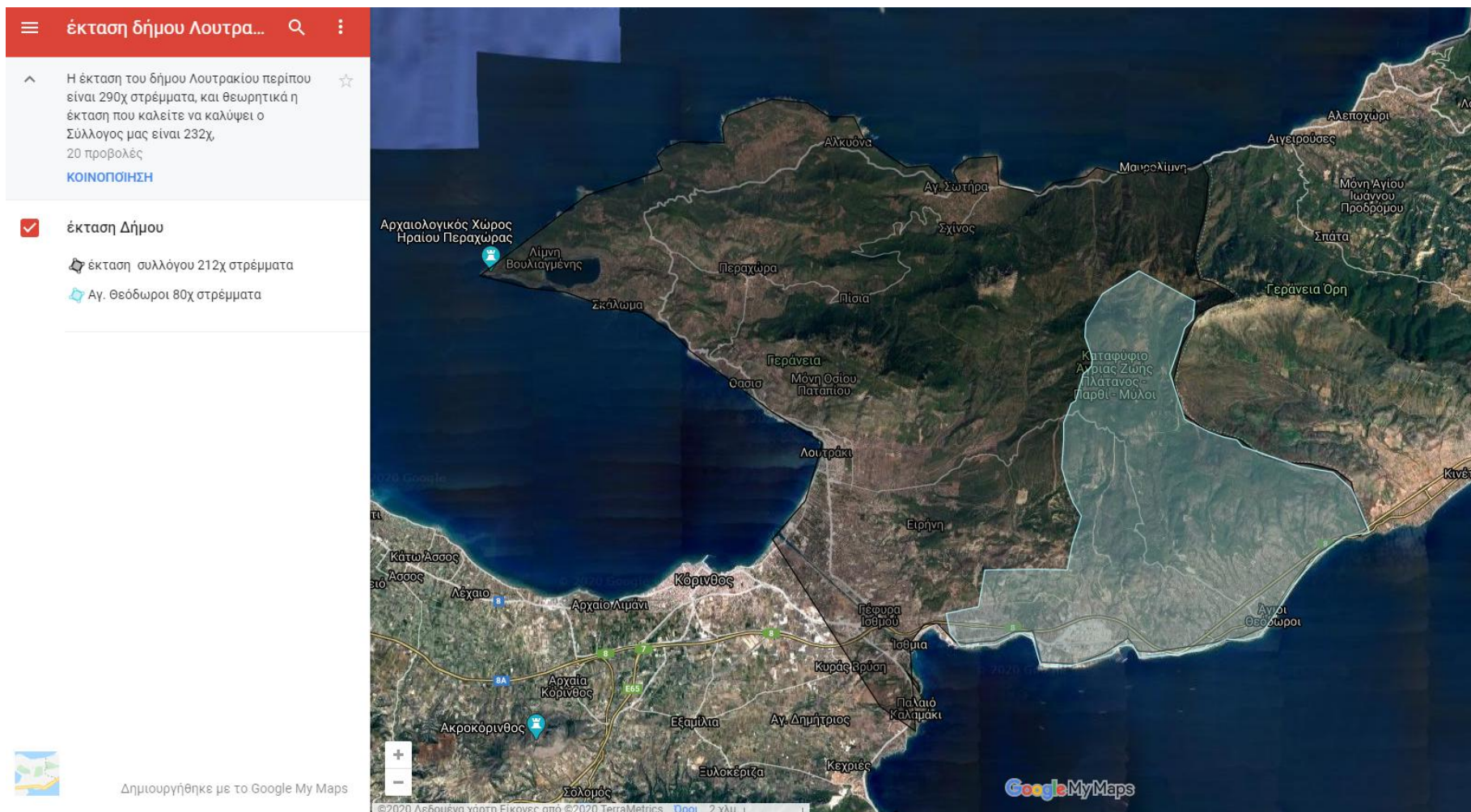

Χάρτης αποτύπωσης έκτασης του Δήμου Λουτρακίου - Περαχώρας - Αγίων Θεοδώρων

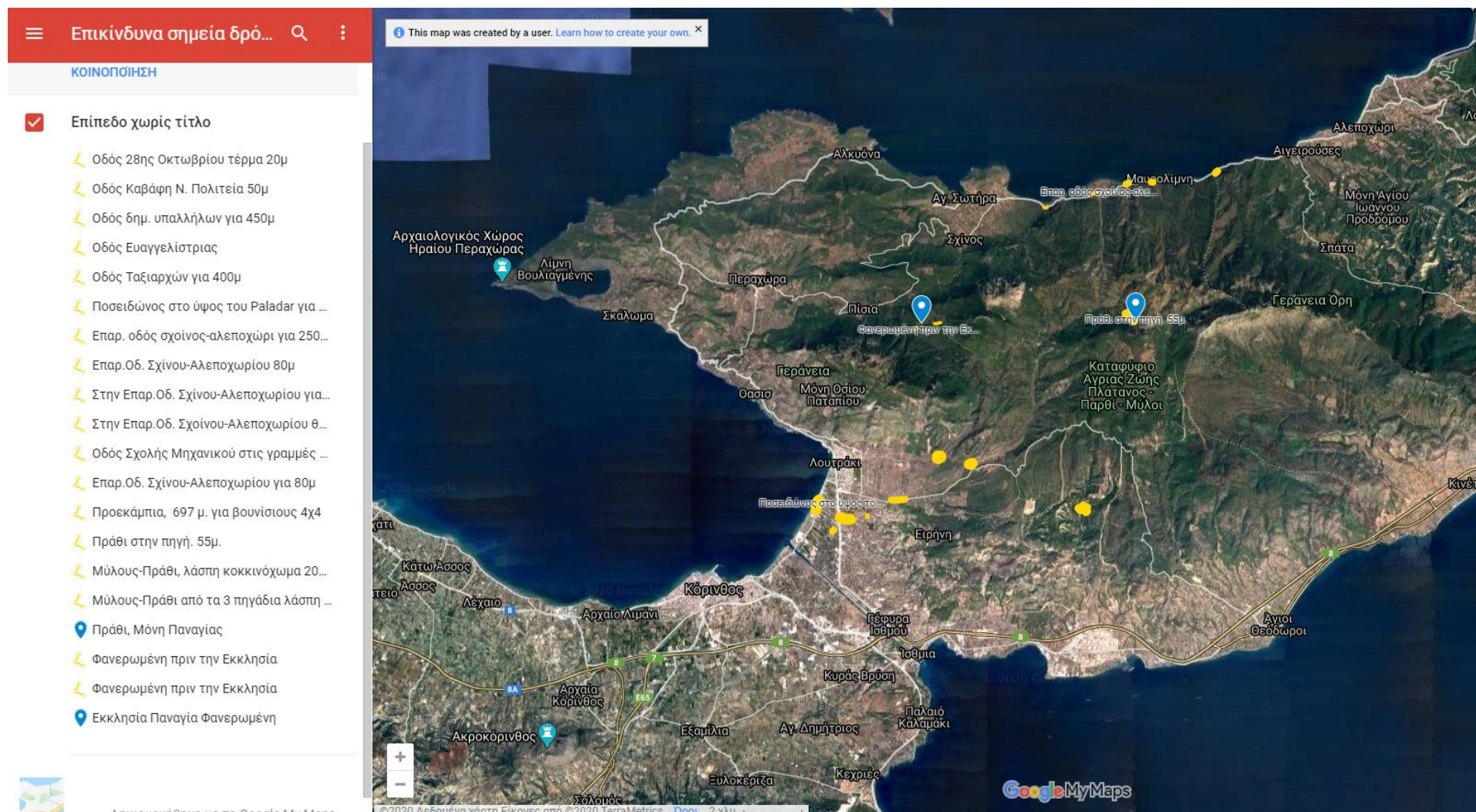

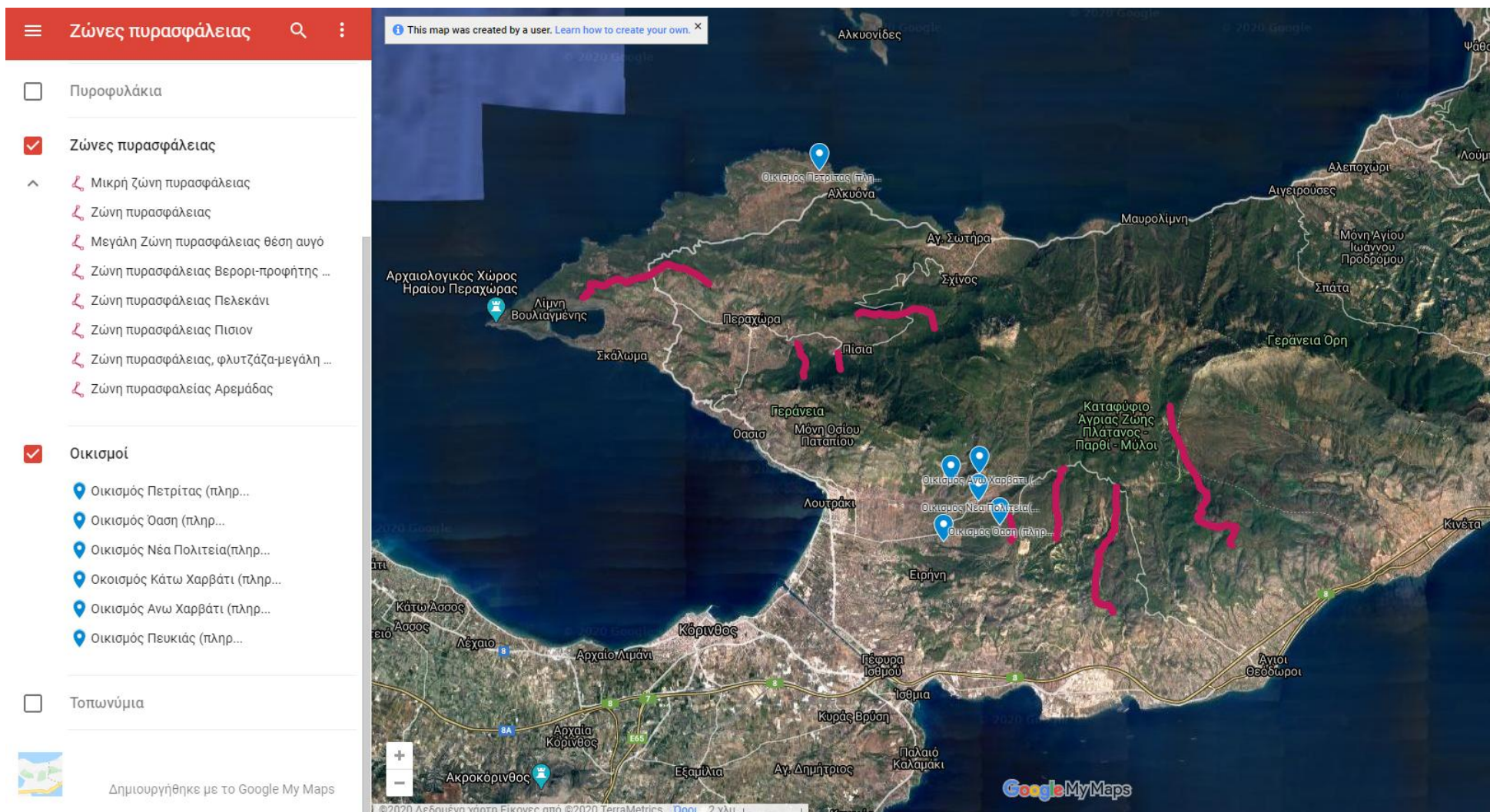

Χάρτης αποτύπωσης ζωνών πυρασφάλειας του Δήμου Λουτρακίου - Περαχώρας - Αγίων Θεοδώρων

ΔΗΜΟΣ ΛΟΥΤΡΑΚΙΟΥ - ΠΕΡΑΧΩΡΑΣ - ΑΓΙΩΝ ΘΕΟΔΩΡΩΝ | ΓΡΑΦΕΙΟ ΠΟΛΙΤΙΚΗΣ ΠΡΟΣΤΑΣΙΑΣ
 Σχέδιο Αντιμετώπισης Εκτάκτων Αναγκών Εξαίτιας Δασικών Πυρκαγιών | Έκδοση 2020



Χάρτης αποτύπωσης ζωνών πυρασφάλειας και οικισμών του Δήμου Λουτρακίου - Περαχώρας - Αγίων Θεοδώρων

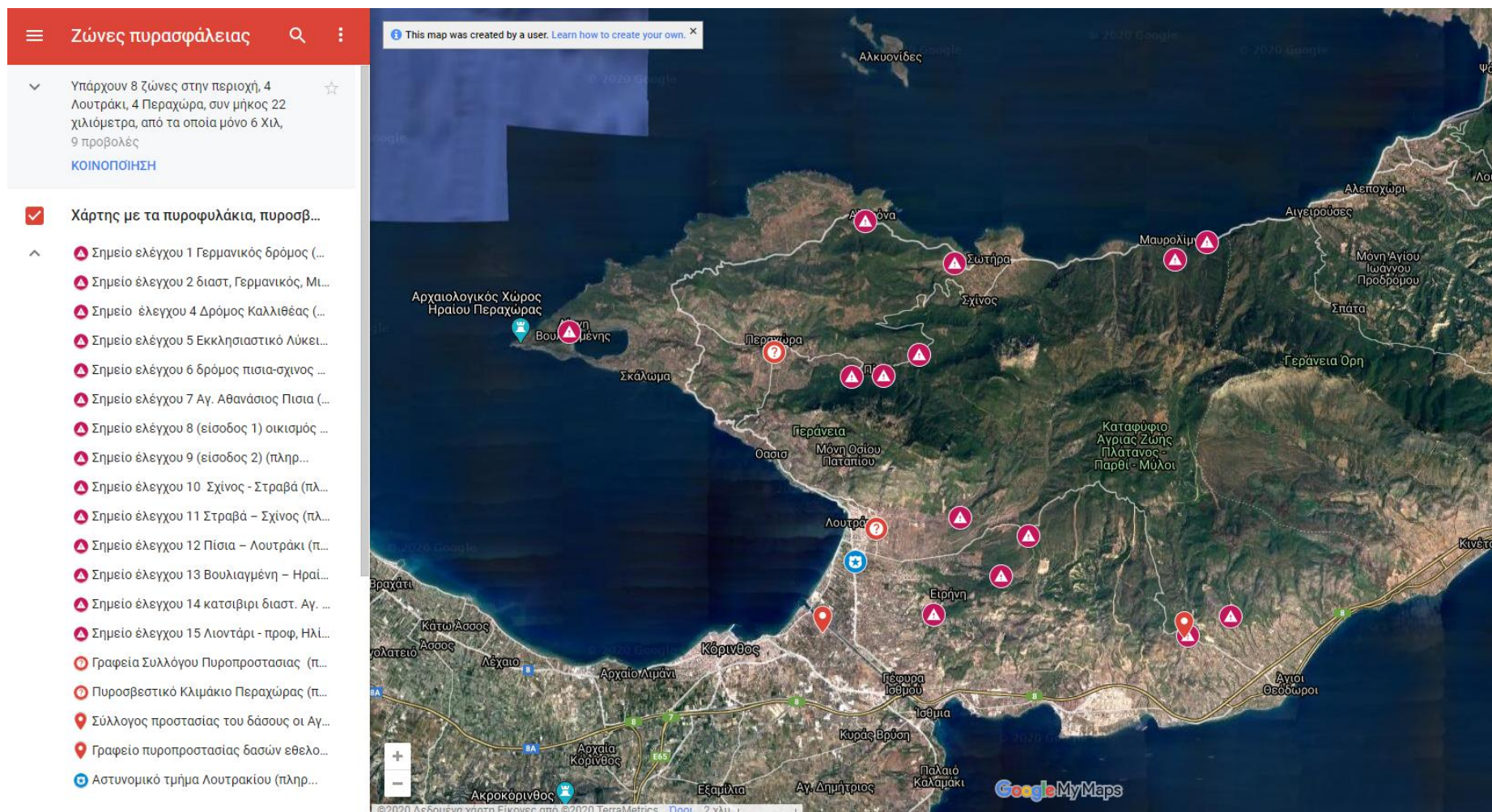

Χάρτης αποτύπωσης πυροφυλάκων του Δήμου Λουτρακίου - Περαχώρας - Αγίων Θεοδώρων



ΔΑΣΙΚΟΙ ΔΡΟΜΟΙ 2020

«ΚΩΔΙΚΟΠΟΙΗΣΗ»

Συνημμένο διάγραμμα δρόμων στο ΕΓΣΑ 87 (ΑΥΤΟ ΜΑΡ)

A/A	ΔΗΜΟΤΙΚΗ ΕΝΟΤΗΤΑ ΔΑΣΙΚΟΣ ΔΡΟΜΟΣ ΑΡΧΗ-ΤΕΛΟΣ	Μήκος Μέτρα
Λ	ΛΟΥΤΡΑΚΙΟΥ – ΠΕΡΑΧΩΡΑΣ	
1	Στραβά-Σχοίνος	4200
2	Ρέμα Σουρεας – Δρόμος Σχίνου-Αλεποχωρίου (πάνω στο ρέμα)	1350
3	P. Σουρεας -Μαυρολίμνη	8300
4	Πελεκάνι –Μπάπα-Περαχώρα	5150
5	Πίσσια- Παν Φανερωμένη	3700
6	Παν. Φανερωμενη – Παλιες Κατασκηνώσεις	2100
7	Πίσσια - Ζαραβή	7600
8	Αγ Μαρίνα – Διόκαστρο – Πηγές Σχίνου (τυφλός)	1603
0	Ζαραβη -Μύλοι	3600
10	Ζαραβή - ρ. Σουρέας	6550
11	Μύλοι – Παν. Φανερωμένη	7250
12	Γιανίτση Χωράφια –Χαρβάτι	6100
13	Όσιος Παταπιος -Πισσια	4250
14	Μυλοι -Χαρβατι	7700
15	Αγιος Νικολαος (Μαλαγάρι)- Δρόμος Στραβών	3900
16	Δρόμος Στέρνας - Βουλιαγμένη	3650
17	Δρόμος Στέρνας – Βουλιαγμένης – Πυροφυλάκιο Κλίσκα	700
18	Δρόμος Στραβών- Μυλοκοπή	2000
19	Δρόμος Στραβών - Προσήλια	3450
20	Προσήλια - Παλιόκαστρο	1800
21	Δρομος Σχινου στραβων –ορμος Αγίας Σωτηρας	1250
22	Παλιός δρόμος πάνω από Πίσια (άσφαλτος)	750
23	Παλιός δρόμος Πισσίων - Σχίνου (άσφαλτος)	3150
24	Αντιτυρική λωρίδα σκουπιδότοπος Λουτρακίου Γερμανικός δρόμος	900
25	Πίσσια - Αγία τριάδα Περαχώρας	3050
	ΣΥΝΟΛΟ	94053
Θ	ΑΓΙΩΝ ΘΕΟΔΩΡΩΝ	
1	Λουτράκι –Βερόρι (Γερμανικός)	12300
2	Γερμανικός -Πράθι	6050
3	ΧΥΤΥ Λουτρακίου - Προϊκάμπη	7750

4	Παναγιά Πράθι -Μύλοι	3050
5	Παναγιά Πράθι – Κονάκι Σταμούλη	5500
6	Αντιπυρική Βερόρι - Ρέμα πράθι	800
7	Βερόρι - Λιοντάρι	5100
8	Κονάκι Σταμούλη - Άγιοι Θεόδωροι	6100
9	Γερμανικός –Ελαιώνας Μπινιάρη	950
10	Γερμανικός – Αμπέλι Μπινιάρη	350
11	Δεξαμενή - Γερμανικός	3850
12	Μνημείο Πενήντα Γερμανικός (άσφαλτος)	4800
13	Δρόμος Βερόρι Λιοντάρι - Προφ. Ηλιας (άσφαλτος)	1800
14	Μύλοι - Πηγές Μύλων (χωματόδρομος) Δίπλα στην κοίτη του ρέματος	1300
15	Αντιπυρική λωρίδα Γερμανικός Σπίτι Κυνηγού – Δρόμος Προϊκαμπης	2400
16	Αντιπυρική λωρίδα Γερμανικός – Άγιος Δημήτρης (Μοτορ Οϊλ)	6150
17	Αντιπυρική Λωρίδα Βερόρι	3050
	ΣΥΝΟΛΟ	71300

ΠΑΡΑΡΤΗΜΑ Β

ΜΝΗΜΟΝΙΟ ΕΝΕΡΓΕΙΩΝ ΔΗΜΟΥ ΛΟΥΤΡΑΚΙΟΥ - ΠΕΡΑΧΩΡΑΣ - ΑΓΙΩΝ ΘΕΟΔΩΡΩΝ

Το παρόν ΜΝΗΜΟΝΙΟ προσαρτάται στο ΣΧΕΔΙΟ ΑΝΤΙΜΕΤΩΠΙΣΗΣ ΕΚΤΑΚΤΩΝ ΑΝΑΓΚΩΝ ΕΞΑΙΤΙΑΣ ΔΑΣΙΚΩΝ ΠΥΡΚΑΓΙΩΝ ΔΗΜΟΥ ΛΟΥΤΡΑΚΙΟΥ - ΠΕΡΑΧΩΡΑΣ - ΑΓΙΩΝ ΘΕΟΔΩΡΩΝ και αποτελεί αναπόσπαστο τμήμα του.

B.1. ΕΙΣΑΓΩΓΗ

Σύμφωνα με το άρθρο 1 του Ν.3013/2002 στο σκοπό της Πολιτικής Προστασίας περιλαμβάνεται και η προστασία της ζωής και της υγείας των πολιτών από φυσικές, τεχνολογικές και λοιπές καταστροφές. Το παρόν μνημόνιο περιγράφει συνοπτικά τις ενδεδειγμένες ενέργειες του Δήμου Λουτρακίου - Περαχώρας - Αγίων Θεοδώρων, όπως αυτές ορίζονται από το «Γενικό Σχέδιο Αντιμετώπισης Εκτάκτων Αναγκών εξαιτίας δασικών πυρκαγιών με την ονομασία «ΙΟΛΑΟΣ»» της ΓΓΠΠ με ημερομηνία έγκρισης Νοέμβριος 2019 (4η έκδοση). Σκοπός αυτού είναι η αντιμετώπιση με τον καλύτερο δυνατό τρόπο κινδύνων που προέρχονται από δασική πυρκαγιά. Επιπλέον, στόχο έχει την ενεργοποίηση των θεσμικά κατοχυρωμένων μηχανισμών και να βελτιστοποιήσει τον συντονισμό των εμπλεκόμενων φορέων.

B.2. ΔΡΑΣΕΙΣ ΕΝΕΡΓΕΙΩΝ

Μεταξύ των δράσεων που απαιτούνται για την προστασία της ζωής και της υγείας των πολιτών, είναι και η οργανωμένη απομάκρυνσή τους από την περιοχή που τεκμηριωμένα εκτιμάται ότι απειλείται από εξελισσόμενη ή επικείμενη καταστροφή.

ΣΚΟΠΟΣ της οργανωμένης απομάκρυνσης είναι η απομάκρυνση πολιτών από μια περιοχή, λόγω εξελισσόμενης ή επικείμενης απειλής και μεταφορά τους σε ασφαλή τοποθεσία.

ΧΡΗΣΙΜΟΤΗΤΑ της δράσης ως μέτρο προστασίας των πολιτών το οποίο εφαρμόζεται ή πριν την εμφάνιση του επικίνδυνου φαινομένου ή κατά την διάρκεια ή και μετά την εμφάνισή του. Έχει χαρακτήρα προληπτικό ή και κατασταλτικό.

ΔΙΑΡΚΕΙΑ με προσωρινό συνήθως χαρακτήρα, μπορεί να διαρκέσει από λίγες ώρες ή λίγες ημέρες ή εβδομάδες ή/ και μήνες. Υπάρχει δράση μόνιμης απομάκρυνσης των πολιτών από μία περιοχή {χρόνια κατολισθητικά φαινόμενα}.

ΤΥΠΟΣ δράσης προαιρετική, σύμφωνα με το θεσμικό πλαίσιο που ισχύει στη χώρα μας.

B.2.1. ΒΗΜΑΤΑ ΔΡΑΣΗΣ

Βήμα 1ο: Πρόβλεψη κινδύνου – παρατήρηση φαινομένου

Βήμα 2ο: Λήψη Απόφασης για Οργανωμένη Απομάκρυνση Πολιτών

Βήμα 3ο: Ειδοποίηση πολιτών

Βήμα 4ο: Θετική Ανταπόκριση πολιτών – Απομάκρυνση

Βήμα 5ο: Μετακίνηση των πολιτών σε ασφαλή χώρο

Βήμα 6ο: Επιστροφή

Σύμφωνα με την παρ. 2 του άρθ. 18 του Ν.3613/2007 (ΦΕΚ 263/Α72007) το οποίο αναθεωρήθηκε συγκεκριμένα με το άρθρο 108 του Ν.4249/2014 στο οποίο αναφέρεται ρητά ότι: "Το όργανο που αποφασίζει για την υλοποίηση της οργανωμένης απομάκρυνσης του πληθυσμού λόγω αρμοδιότητας είναι ο Δήμαρχος, η περιοχή του οποίου πλήττεται και ο οποίος έχει και το συντονισμό του έργου πολιτικής προστασίας για την αντιμετώπιση της καταστροφής σε τοπικό επίπεδο ή ο αρμόδιος Περιφερειάρχης, ο οποίος μπορεί να εξουσιοδοτήσει σχετικώς τον οικείο Αντιπεριφερειάρχη, όταν η εξελισσόμενη ή επικείμενη καταστροφή μπορεί να επηρεάσει πάνω από ένα Δήμο".

Στις περιπτώσεις του άρθρου 2 παρ. 3 σε συνδυασμό με το άρθρο 8 παρ. 1 περιπτώσεις β, γ & δ του Ν.3013/2002 {Α. 102} όπως ισχύει, η ανωτέρω απόφαση λαμβάνεται από τον Γενικό Γραμματέα

Πολιτικής Προστασίας ή από τον Γραμματέα της οικείας Αποκεντρωμένης Διοίκησης κατόπιν σχετικής εξουσιοδότησης και εκτελείται από τους αρμόδιους Περιφερειάρχες και Δημάρχους.

Η λήψη της απόφασης, πρέπει να βασίζεται στις εισηγήσεις των φορέων που κατά περίπτωση έχουν την ευθύνη περιορισμού των επιπτώσεων από την εξέλιξη της καταστροφής. Στην προκειμένη περίπτωση, που αφορά δασικές πυρκαγιές, **ο έλεγχος του φαινομένου και κατ' επέκταση η ευθύνη περιορισμού των επιπτώσεων από την εξέλιξή του, ανήκει στο Πυροσβεστικό Σώμα (N3511/2006).**

Στα πλαίσια αυτά αρμόδιος για την εισήγηση της οργανωμένης απομάκρυνσης των πολιτών είναι ο εκάστοτε Επικεφαλής Αξιωματικός του Πυροσβεστικού Σώματος, ο οποίος ενεργεί ως συντονιστής του πυροσβεστικού έργου (παρ. 3, αρθ. 1 της Κ.Υ.Α.12030Φ. 109.1/10-5-1999).

Η οργανωμένη απομάκρυνση των πολιτών, υποστηρίζεται θεσμικά από την Ελληνική Αστυνομία και το Πυροσβεστικό Σώμα. (N.2800/2000 ΦΕΚ 41/τευχ. Α, N.3511/2006 ΦΕΚ258/τευχ Α, ΚΥΑ12030/Φ109.1/1999, ΦΕΚ 713/τευχ. Β). Ειδικότερα, η Ελληνική Αστυνομία στα πλαίσια εφαρμογής της παρ 3 του αρθ 4 της ΚΥ.Α.12030Φ. 109.1/10-5-1999 και του αρθ. 8 του Ν 2800/2000 έχει σημαντικό ρόλο στην εκτέλεση της απόφασης για την απομάκρυνση πολιτών .

Ο Δήμαρχος, έχοντας υπόψη την ανωτέρω σχετική εισήγηση, καθορίζει άμεσα σημείο συγκέντρωσης (σε ασφαλή χώρο), στον οποίον οφείλουν να προσέλθουν οι επικεφαλής των φορέων που κύρια εμπλέκονται (ΕΛ.ΑΣ., Π.Σ., ΕΚΑΒ, υπεύθυνος Πολιτικής Προστασίας), ή εάν αυτό δεν είναι άμεσα εφικτό, οι αναπληρωτές τους.

Η ενέργεια αυτή κρίνεται απαραίτητη προκειμένου να εξασφαλιστεί η μεταξύ τους επικοινωνία, η συλλογή πληροφοριών σχετικών με την τρέχουσα κατάσταση, καθώς και ο συντονισμός τους. Επίσης, παρέχει την δυνατότητα για την άμεση επιλογή σχεδίου δράσης που θα ακολουθήσουν οι φορείς, στην περίπτωση που ληφθεί θετική απόφαση για οργανωμένη προληπτική απομάκρυνση.

Εν συνεχεία, ο Δήμαρχος, πλαισιωμένος από τους επικεφαλείς των φορέων που εμπλέκονται, πριν λάβει την απόφαση, πρέπει εγκαίρως να εκτιμήσει ή εξασφαλίσει τα εξής:

- Τον αριθμό των ατόμων που πρέπει να απομακρυνθούν,

Με βάση τα δημογραφικά στοιχεία ή άλλες πληροφορίες που σχετίζονται με τον αριθμό των ατόμων που διαβιούν ή βρίσκονται στην περιοχή αυτή για διάφορους λόγους (παραθεριστές, κλπ). Η απομάκρυνση, με βάση τον κίνδυνο, ενδεχομένως να μην αφορά το σύνολο των πολιτών, αλλά μέρος αυτών (άτομα παιδικής ή τρίτης ηλικίας, άτομα με προβλήματα υγείας, κ.λπ.).

- Τον προσδιορισμό των μέσων μεταφοράς

Με βάση τον αριθμό των ατόμων που πρέπει να απομακρυνθούν και τη διαθεσιμότητά τους κατά το χρόνο που θα δοθεί η εντολή υλοποίησης της δράσης, εφόσον χρειάζονται μεταφορά. Η έγκαιρη εξασφάλιση των μέσων απομάκρυνσης αποτελεί κρίσιμη παράμετρο στη λήψη της απόφασης . Επίσης μια άλλη παράμετρος που πρέπει να εξεταστεί είναι και η δυνατότητα απομάκρυνσης των πολιτών με δικά τους μέσα, από καθορισμένα δρομολόγια στα οποία έχει εξασφαλιστεί ο έλεγχος της κυκλοφορίας.

- Τον αρχικό χώρο συγκέντρωσης των πολιτών

Σημεία συγκέντρωσης για την εν συνεχεία οργανωμένη απομάκρυνσή τους, εφόσον χρειάζονται μεταφορά.

- Το χρονικό διάστημα που απαιτείται για την ειδοποίηση των πολιτών

Εντός των ορίων της περιοχής που θα χρειαστεί να υλοποιηθεί η δράση, καθώς και τον τρόπο εντοπισμού και ειδοποίησής τους (πόρτα– πόρτα, ανακοινώσεις σε μέσα μαζικής ενημέρωσης, τοπικούς ραδιοφωνικούς σταθμούς, κ.λπ.).

- Τη δυνατότητα ελέγχου και διαχείρισης της κυκλοφορίας

Σε όλα τα εναλλακτικά δρομολόγια που έχουν προσδιοριστεί από την αρμόδια Αστυνομική Αρχή, ότι μπορούν να χρησιμοποιηθούν, λαμβάνοντας υπόψη και την εκτιμώμενη εξέλιξη του φαινομένου από τον εκάστοτε Επικεφαλής Αξιωματικό του Πυροσβεστικού Σώματος ο οποίος ενεργεί σε τοπικό επίπεδο ως συντονιστής του πυροσβεστικού έργου, ώστε να μην υπάρχει κίνδυνος κατά την απομάκρυνση των πολιτών.

Η δυνατότητα αυτή αφορά δρομολόγια που θα χρησιμοποιηθούν τόσο από τα μέσα μαζικής μεταφοράς των πολιτών, όσο και από τα ίδια μέσα που ενδέχεται να χρησιμοποιήσουν οι πολίτες που απομακρύνονται μετά τη λήψη και δημοσιοποίηση της σχετικής απόφασης. Σε όλες τις περιπτώσεις τα δρομολόγια που έχουν επιλεγεί, σε καμιά περίπτωση δεν πρέπει να παρενοχλούν την κίνηση των πυροσβεστικών οχημάτων, καθώς και οχημάτων άλλων φορέων που σπεύδουν να ενισχύσουν το έργο της καταστολής και αντιμετώπισης έκτακτων αναγκών (ασθενοφόρα ΕΚΑΒ, υδροφόρες, κλπ).

- Τη διασφάλιση επικοινωνιών μεταξύ των αρμόδιων φορέων

που εμπλέκονται στην υλοποίηση της δράσης έτσι ώστε να εξασφαλίζεται ο συντονισμός τους, καθώς και η παροχή πληροφοριών σχετικών με την τρέχουσα εξέλιξη των γεγονότων.

- Την υποδοχή και φροντίδα των πολιτών

που απομακρύνονται σε επιλεγμένους ασφαλείς χώρους συμπεριλαμβανομένης και της ιατρικής βοήθειας και ψυχοκοινωνικής υποστήριξης.

- Το χρονικό διάστημα που απαιτείται να απομακρυνθούν από την περιοχή

μέχρι να ελαχιστοποιηθεί ο κίνδυνος για τον οποίο απομακρύνονται. Η εκτίμηση αυτή αφορά κυρίως τους πολίτες που διαμένουν μόνιμα ή προσωρινά στη περιοχή.

Θέματα που συνδέονται με τον εντοπισμό και ειδοποίηση των πολιτών για την απομάκρυνσή τους, όταν έχει ληφθεί σχετική απόφαση, με την τήρηση της τάξης, τη ρύθμιση της κυκλοφορίας κατά την απομάκρυνση, καθώς και πρόληψη και καταστολή τυχόν εγκλημάτων κατά της παρουσίας των πολιτών που απομακρύνονται από την περιοχή, αποτελούν αρμοδιότητα των κατά τόπους Αστυνομικών Αρχών με σημαντική βαρύτητα .

Στις περιπτώσεις που η δράση αυτή αφορά πολίτες που ανήκουν σε ευπαθείς ομάδες ή περιλαμβάνει άτομα με προβλήματα υγείας, πρέπει εκ των προτέρων να εξασφαλίζεται η παρουσία μονάδων του ΕΚΑΒ, για λόγους παροχής άμεσης προνοσοκομειακής ιατρικής βοήθειας, λόγω αρμοδιότητας (Ν.1579/85 ΦΕΚ 217/τεύχ Α).

Στις περιπτώσεις που για την οργανωμένη προληπτική απομάκρυνση των πολιτών, κρίνεται αναγκαία η χρήση πλωτών θαλασσίων μέσων, η παρουσία και η συμβολή των κατά τόπους Λιμενικών Αρχών αποτελεί απαραίτητη προϋπόθεση (Ν.4150/2013, ΦΕΚ 102/Α'/2013 και ΠΔ 13/2018, ΦΕΚ 26/Α'/2018). Στο πλαίσιο αυτό, ο Δήμαρχος επικοινωνεί με την οικεία Λιμενική Αρχή για τη δυνατότητα διάθεσης πλωτών μέσων.

Νοείται ότι στις περιπτώσεις που η λήψη της απόφασης λαμβάνεται από τους αρμόδιους Δημάρχους, ο Περιφερειάρχης ή ο αρμόδιος Αντιπεριφερειάρχης συμμετέχει στην υλοποίησή της, με τα μέσα και τις υπηρεσίες που διαθέτει.

Η ενέργεια αυτή δεν έχει εφαρμογή σε εγκαταστάσεις των Ενόπλων Δυνάμεων και των Σωμάτων Ασφαλείας ή όταν αυτές διέπονται από ειδικότερες ρυθμίσεις όπως και νοσηλευτικά ιδρύματα, παιδικές εξοχές, κατασκηνώσεις, κ.λπ.

Στις περιπτώσεις αυτές οι αποφάσεις των διοικήσεών τους θα πρέπει να γνωστοποιούνται άμεσα στο Δήμαρχο, η περιοχή του οποίου πλήττεται, για λόγους καλύτερου συντονισμού του έργου της Πολιτικής Προστασίας, στη διαχείριση των συνεπειών και υποστήριξη του έργου των διοικήσεων από πλευράς Τοπικής Αυτοδιοίκησης .

B.2.3. ΒΑΣΙΚΕΣ ΠΡΟΥΠΟΘΕΣΕΙΣ ΚΑΙ ΠΕΡΙΟΡΙΣΜΟΙ

Σύμφωνα με τα ανωτέρω αναφερόμενα, το όργανο που εισηγείται και το όργανο που αποφασίζει κατά περίπτωση για την υλοποίησή της οργανωμένης απομάκρυνσης πολιτών, για λόγους προστασίας από εξελισσόμενη ή επικείμενη καταστροφή, θα πρέπει να λαμβάνει υπόψη του τα εξής :

- Η οργανωμένη απομάκρυνση πολιτών εξετάζεται ως μέτρο προληπτικής προστασίας τους, που πρέπει να δρομολογείται **εγκαίρως** (ενώ η καταστροφή βρίσκεται σε εξέλιξη) και **κάτω από ορισμένες προϋποθέσεις και περιορισμούς**, η εκτίμηση των οποίων μπορεί να γίνει μόνο σε τοπικό επίπεδο .
- Η δράση της απομάκρυνσης πραγματοποιείται μόνον όταν εξασφαλίζεται **εγκαίρως** η καλή οργάνωση για την **ασφαλή υλοποίησή** της. Σε αντίθετη περίπτωση η δράση αυτή εύκολα μπορεί να προκαλέσει μεγαλύτερες συνέπειες – απώλειες και να μετατραπεί σε επιχείρηση διάσωσης, την ευθύνη της οποίας έχει το Πυροσβεστικό Σώμα (παρ. β, του αρθρ. 1 του Ν3511/2006).
- Κατά συνέπεια η οργανωμένη απομάκρυνση πολιτών εξετάζεται ως μέτρο που δρομολογείται για την προστασία τους, **κάτω από ορισμένες προϋποθέσεις και περιορισμούς**, ενώ η διάσωση είναι δράση υποχρεωτική και κατά κανόνα αφορά μικρές ομάδες πολιτών , ή μεμονωμένα άτομα σε συγκεκριμένο και περιορισμένο χώρο, πλησίον ή εντός της φλεγόμενης περιοχής.
- Η δράση της οργανωμένης απομάκρυνσης ως μέτρο που δρομολογείται για την προληπτική προστασία των πολιτών, **έχει χαρακτήρα μη υποχρεωτικό** , βασιζόμενη στην ενημέρωσή τους για τον κίνδυνο και τις πιθανές συνέπειες που έχει η παραμονή τους στο χώρο για τον οποίο έχει ληφθεί η απόφαση της απομάκρυνσης.
- Η απομάκρυνση πρέπει να πραγματοποιείται κατά προτίμηση εντός των διοικητικών ορίων του οργάνου που έλαβε την απόφαση, δηλαδή εντός του Δήμου που πλήττεται.
- Ο τρόπος εκκένωσης μιας περιοχής και συγκεκριμένα ποιο δρομολόγιο θα ακολουθηθεί δεν μπορεί να είναι κάτι συγκεκριμένο και σταθερό, αλλά **εξαρτάται από τις συνθήκες** που επικρατούν κάθε φορά και που συνεκτιμώνται με τις αρμόδιες Υπηρεσίες.

B.2.4. Προετοιμασία

Άμεση επιλογή σχεδίου δράσης που θα ακολουθήσουν οι φορείς, στην περίπτωση που ληφθεί θετική απόφαση για απομάκρυνση. Το όργανο που αποφασίζει, πλαισιωμένο από τους επικεφαλής των φορέων που εμπλέκονται, πριν λάβει την απόφαση, πρέπει εγκαίρως να εκτιμήσει και εξασφαλίσει τα εξής :

1. Τον αριθμό των ατόμων που πρέπει να απομακρυνθούν.
2. Τον προσδιορισμό των μέσων μεταφοράς.
3. Τον αρχικό χώρο συγκέντρωσης των πολιτών.

4. Το χρονικό διάστημα που απαιτείται για την ειδοποίηση των πολιτών καθώς και τον τρόπο εντοπισμού και ειδοποίησης τους.
5. Τη δυνατότητα ελέγχου και διαχείρισης της κυκλοφορίας.
6. Τη διασφάλιση επικοινωνιών μεταξύ των αρμόδιων φορέων.
7. Την υποδοχή και φροντίδα των πολιτών που απομακρύνονται.
8. Το χρονικό διάστημα που απαιτείται να απομακρυνθούν από την περιοχή.
9. Τη φροντίδα για την επιστροφή των πολιτών που απομακρύνθηκαν.

Με δεδομένη τη δυσκολία λήψης και υλοποίησης τέτοιων αποφάσεων, οι κατά περίπτωση αρμόδιοι Δήμαρχοι, οι περιοχές των οποίων πλήττονται, όταν αυτό είναι εφικτό στα χρονικά περιθώρια που επιτρέπει η εξέλιξη του φαινομένου, μπορούν να συγκαλούν άμεσα το Συντονιστικό Τοπικό Όργανο (Σ.Τ.Ο.) προς υποβοήθηση του έργου τους.

1. Οι Τεχνικές και οι Κοινωνικές υπηρεσίες του Δήμου καθορίζουν το προσωπικό με το οποίο θα συνδράμουν στις επιμέρους δράσεις που θα υλοποιηθούν και προκύπτουν από τις αρμοδιότητες τους, βάσει της ικανότητάς τους σε έμπυχο δυναμικό και μέσα, που διαθέτουν για την υλοποίηση της οργανωμένης απομάκρυνσης του πληθυσμού.
2. Η Πολιτική Προστασία αποστέλλει καθημερινά στις εμπλεκόμενες υπηρεσίες το δελτίο πρόγνωσης καιρού & τον χάρτη πρόβλεψης κινδύνου πυρκαγιάς, κατά την αντιπυρική περίοδο και μεριμνά για τη συγκρότηση του Συντονιστικού Τοπικού Οργάνου (Σ.Τ.Ο.) σύμφωνα με το άρθρο 13 παρ. 3 του Ν. 3013/2002.

B.2.5. Ο ΡΟΛΟΣ ΤΩΝ ΕΜΠΛΕΚΟΜΕΝΩΝ ΦΟΡΕΩΝ ΣΤΗΝ ΟΡΓΑΝΩΜΕΝΗ ΑΠΟΜΑΚΡΥΝΣΗ ΠΟΛΙΤΩΝ

Η λειτουργία των επιχειρησιακών φορέων: Πυροσβεστικό Σώμα, Ελληνική Αστυνομία, Λιμενικό Σώμα, Ε.Κ.Α.Β. κ.λπ. καθορίζεται από την αντίστοιχη εξειδικευμένη νομοθεσία.

B.2.5.1. Το Πυροσβεστικό Σώμα

Έχει την ευθύνη και τον επιχειρησιακό σχεδιασμό της καταστολής των πάσης φύσεως πυρκαγιών και της παροχής κάθε δυνατής συνδρομής για την διάσωση των ατόμων και υλικών αγαθών που απειλούνται από αυτές. την αντιμετώπιση των συνεπειών από τις : φυσικές, τεχνολογικές και λοιπές καταστροφές, όπως σεισμοί, πλημμύρες, τις χημικές - βιολογικές - ραδιολογικές -πυρηνικές (Χ.Β.Ρ.Π.) απειλές και τη διάσωση ατόμων και υλικών αγαθών, που κινδυνεύουν από αυτές.

B.2.5.2. Η Ελληνική Αστυνομία

Η Ελληνική Αστυνομία με την υποστήριξη της Δημοτικής Αστυνομίας είναι αρμόδια για:

- Τον εντοπισμό και την ειδοποίηση των πολιτών
- Την τήρηση της τάξης
- Τη ρύθμιση της κυκλοφορίας κατά την απομάκρυνση
- Την πρόληψη και την καταστολή εγκλημάτων κατά της περιουσίας των πολιτών που απομακρύνονται - ασφάλεια στην περιουσία

B.2.5.3. Οι Μονάδες ΕΚΑΒ

Οι Μονάδες ΕΚΑΒ είναι αρμόδιες για:

- Τον ευπαθή πληθυσμό και τις ευάλωτες ομάδες που αντιμετωπίζουν θέματα υγείας
- Τα άτομα γενικότερα με προβλήματα υγείας
- Την παροχή άμεσης προνοσοκομειακής ιατρικής Βοήθειας

B.2.5.4. Οι κατά τόπους Λιμενικές Αρχές

Οι κατά τόπους Λιμενικές Αρχές είναι οι αρμόδιες για τη χρήση πλωτών θαλάσσιων μέσων προκειμένου να απομακρυνθούν πολίτες από την απειλούμενη περιοχή

B.2.5.5. Το Γραφείο Πολιτικής Προστασίας του Δήμου

Το Γραφείο Πολιτικής Προστασίας του Δήμου, σε περιπτώσεις όπου μεταξύ των πολιτών υπάρχουν αλλοδαποί (τουρίστες, κ.λπ.), καθορίζει ένα ιδιαίτερο σημείο συγκέντρωσής τους και στη συνέχεια μέσω του ΕΣΚΕ/ΚΕΠΠ ενημερώνεται το Υπ. Εξωτερικών (Μονάδα Διαχείρισης Κρίσεων), προκειμένου να ενημερωθούν αρμοδίως οι Πρεσβείες των αλλοδαπών πολιτών και να γίνει ασφαλώς η απομάκρυνσή τους

B.2.6. ΜΕΘΟΔΟΙ ΕΝΗΜΕΡΩΣΗΣ

1. Ενημέρωση πόρτα – πόρτα
2. SMS
3. Ενημέρωση με διερχόμενο όχημα που παρέχει τις απαιτούμενες πληροφορίες
4. Χτύπημα καμπάνας των εκκλησιών

Στην περίπτωση αυτήν, τον κύριο λόγο για την υλοποίηση της δράσης έχουν οι κατά τόπους Αστυνομικές Αρχές, το έργο των οποίων μπορεί να υποστηριχτεί από την Δημοτική Αστυνομία. Ένα άλλο πλεονέκτημα, που παρέχει η ενημέρωση με τις μεθόδους αυτές, είναι και η δυνατότητα άμεσης καταγραφής των πολιτών που επιθυμούν να απομακρυνθούν αλλά δε διαθέτουν δικά τους μέσα ή χρειάζονται ειδική φροντίδα για την μετακίνησή τους (ασθενείς, άτομα με κινητικά προβλήματα κτλ.). Οι πληροφορίες αυτές θα οδηγήσουν σε ορθολογικότερη εκτίμηση των μέσων που απαιτούνται για την οργανωμένη απομάκρυνση.

Επιμέρους ενέργειες του σχεδίου δράσης που έχει επιλεγεί, πρέπει να ακολουθήσουν όλοι οι εμπλεκόμενοι φορείς, πριν τη δημοσιοποίηση της απόφασης, υπό το γενικό συντονισμό του οργάνου που αποφάσισε τη δράση.

Τερματισμός επιμέρους δράσεων και αποκλιμάκωση εμπλεκόμενων φορέων, μετά από σχετική απόφαση, του οργάνου που έχει το γενικό συντονισμό.

Καταγραφή και αποτίμηση έργου από τον υπεύθυνο Πολιτικής Προστασίας.

B.3. ΕΠΙΧΕΙΡΗΣΙΑΚΟΣ ΣΧΕΔΙΑΣΜΟΣ

Το σχέδιο εκκένωσης του Δήμου σε περιπτώσεις καταστροφών ορίζει ως χώρους συγκέντρωσης πολιτών προαύλια σχολείων, πλατείες και πάρκα των δημοτικών ενοτήτων, γήπεδα ποδοσφαίρου και, γενικότερα, χώρους κατά περίπτωση και περίσταση μακριά από το σημείο της καταστροφής, τουλάχιστον 500 μέτρα, οι οποίοι μπορούν να φιλοξενήσουν έναν σεβαστό αριθμό πολιτών με τη μέγιστη δυνατή ασφάλεια.

Κάθε χρόνο θα πρέπει να επικαιροποιείται το γενικό πλάνο που υπάρχει σε περιπτώσεις έκτακτης ανάγκης. Σύμφωνα με τον υπάρχοντα σχεδιασμό, τα όργανα που εισηγούνται και τα όργανα που αποφασίζουν κατά περίπτωση για την υλοποίηση της οργανωμένης απομάκρυνσης πολιτών, θα πρέπει να λάβουν υπόψη τους ότι η οργανωμένη απομάκρυνση πολιτών εξετάζεται **ως μέτρο προληπτικής προστασίας τους, που πρέπει να δρομολογείται εγκαίρως** (ενώ η καταστροφή βρίσκεται σε εξέλιξη) **και κάτω από ορισμένες προϋποθέσεις και περιορισμούς**, η εκτίμηση των οποίων μπορεί να γίνει μόνο σε τοπικό επίπεδο.

B.3.1. ΓΡΑΦΕΙΟ ΠΟΛΙΤΙΚΗΣ ΠΡΟΣΤΑΣΙΑΣ ΔΗΜΟΥ

Το γραφείο Πολιτικής Προστασίας του Δήμου Λουτρακίου - Περαχώρας - Αγίων Θεοδώρων είναι επιφορτισμένο με τις εξής αρμοδιότητες:

- Υποστηρίζει το συντονισμό και επιβλέπει το έργο της πολιτικής προστασίας για την πρόληψη, ετοιμότητα, αντιμετώπιση και αποκατάσταση των καταστροφών που συμβαίνουν στην περιοχή του Δήμου.
- Μεριμνά για τη διάθεση και συντονίζει την δράση του απαραίτητου δυναμικού και μέσων για την πρόληψη, ετοιμότητα, αντιμετώπιση και αποκατάσταση των καταστροφών στην περιοχή του Δήμου.
- Ενημερώνει το προσωπικό και τις υπηρεσίες του Δήμου για τον αναμενόμενο κίνδυνο και να θέτει σε αυξημένη ετοιμότητα τα τμήματα και τα γραφεία που εμπλέκονται βάσει του αντίστοιχου μνημονίου ενεργειών στις δράσεις του δήμου.
- Το γραφείο συμμετέχει στο Σ.Τ.Ο. σε 24ωρη βάση, ακολουθώντας το μνημόνιο ενεργειών και παρέχοντας τις απαραίτητες πληροφορίες από την βάση δεδομένων για την αποτελεσματική διαχείριση του κινδύνου.
- Σε έκτακτες περιπτώσεις είναι σε διαρκή επικοινωνία με το Γραφείο Πολιτικής Προστασίας της Περιφέρειας, την Αστυνομία, την Πυροσβεστική και το ΕΚΑΒ, κοινοποιώντας τις δράσεις του Δήμου και των ομάδων επέμβασης, τις πιθανές ανάγκες που θα έχουν προκύψει και θα εκτελεί τις εντολές τους.
- Συντονίζει τις ομάδες επέμβασης για την καταγραφή και επισκευή των ζημιών, για την καταγραφή αναγκών και παροχής βοήθειας στους πληγέντες.
- Διαβιβάζει τις καταγραφές ζημιών και αναγκών στο Σ.Τ.Ο για να ελεγχθεί αρχικά η δυνατότητα κάλυψης των ζημιών από το Δήμο και στην συνέχεια θα αναλαμβάνει την διαβίβαση τους στην Περιφέρεια και τη Γ.Γ.Π.Π. για να ζητηθεί η συνδρομή τους για την κάλυψη αναγκών που δεν θα μπορεί να καλύψει ο Δήμος.

Β.3.2. ΑΜΕΣΕΣ ΕΝΕΡΓΕΙΕΣ ΦΟΡΕΑ ΚΑΤΑ ΤΗ ΔΙΑΡΚΕΙΑ & ΜΕΤΑ ΤΗΝ ΕΚΔΗΛΩΣΗ ΤΗΣ ΚΑΤΑΣΤΡΟΦΗΣ

Στον «Οδηγό επιχειρησιακού σχεδιασμού για τη Διαχείριση των Κινδύνων & των Καταστροφών σε επίπεδο Δήμων» (ΚΕΔΕ-Ι.Τ.Α/2016) αναφέρονται είκοσι (20) βήματα με σειρά προτεραιότητας κατά τη διάρκεια και αμέσως μετά την εκδήλωση μιας καταστροφής, που θα πρέπει να ακολουθήσει ο Δήμος. Η δυνατότητα μερικής τροποποίησης μπορεί να γίνει, ανάλογα της ιδιαιτερότητας των αναγκών από την καταστροφή.

1. Συγκέντρωση πληροφοριών για την εκτίμηση της κατάστασης σε συνεργασία με περιφερειακούς και τοπικούς άλλους φορείς όπως, το Πυροσβεστικό Σώμα, την Ελληνική Αστυνομία, ΑΣ - ΕΛΑΚ.
2. Επικοινωνία για αναζήτηση πληροφορίας σχετικά με την εξέλιξη του κινδύνου από αρμόδιους ανά κίνδυνο κεντρικούς φορείς: Γενική Γραμματεία Πολιτικής Προστασίας, ΕΣΚΕ/ΚΕΠΠ, κ.ά.
3. Σύγκληση Τοπικού Συντονιστικού Οργάνου (Σ.Τ.Ο) ως υποστηρικτικό όργανο λήψης αποφάσεων.
4. Ενεργοποίηση του Επιχειρησιακού Σχεδίου του Δήμου για την Αντιμετώπιση Έκτακτων Αναγκών.
5. Απόκριση σε αιτήματα συνδρομής δυναμικού και μέσων από το Π.Σ. στο έργο έρευνας - διάσωσης και πιθανού απεγκλωβισμού.
6. Διάνοιξη αποκλεισμένων δρόμων αρμοδιότητας των Δήμων για τη διευκόλυνση της κίνησης των οχημάτων των σωστικών συνεργείων από και προς την πληγείσα περιοχή, τις νοσοκομειακές μονάδες, κ.λπ.
7. Συμβολή στον υγειονομικό έλεγχο λειτουργίας των συστημάτων ύδρευσης στις πληγείσες περιοχές του Δήμου, για τη διασφάλιση της ποιότητας του πόσιμου ύδατος. Συμβολή στη μέριμνα για την πραγματοποίηση δειγματοληψιών σε δίκτυα ύδρευσης των πληγείσων περιοχών.
8. Έλεγχος καταλληλότητας των κτιρίων κρίσιμων υπηρεσιών του Δήμου και υποδομών στην περιοχή της αρμοδιότητάς του.
9. Διευκόλυνση της κίνησης των πολιτών προς τους χώρους καταφυγής.

10. Υποστήριξη στην κινητοποίηση της ΕΛ.ΑΣ. ή/και του Λιμενικού Σώματος - Ελληνικής Ακτοφυλακής, όταν αυτό απαιτείται (Ν. 3731/2008, 263/Α72008).
11. Εκτίμηση των επιπτώσεων και των ζημιών, καθώς και του αριθμού των πολιτών στους χώρους καταφυγής -παροχή διοικητικής μέριμνας (νερό, τροφή, τουαλέτες, στέγη, κ.λπ.) - Ειδική μέριμνα για ειδικές ομάδες πληθυσμού (τουρίστες, Α.Μ.Ε.Α, κ.λπ.) στην πληροφόρηση, στην εξυπηρέτηση κ.ά.
12. Κήρυξη του Δήμου σε κατάσταση έκτακτης ανάγκης μετά από εισήγηση του Συντονιστή της Αποκεντρωμένης Διοίκησης (πρώην Γενικού Γραμματέα) ή του Περιφερειάρχη (αφορά στη διαχείριση και το συντονισμό του δυναμικού και των μέσων) .
13. Συλλογή πληροφοριών που αφορούν στον αριθμό των κατοικιών, που έχουν Βλαφθεί- Εκτίμηση του αριθμού των πολιτών για τους οποίους θα πρέπει να εξασφαλιστούν άμεσα καταλύματα και άμεση διοικητική μέριμνα.
14. Συνεχής επικοινωνία με κεντρικούς αρμόδιους φορείς για έγκαιρη ενημέρωση σχετικά για την εξέλιξη του φαινομένου, οδηγίες - μέτρα προστασίας, συμβουλευτικές οδηγίες διαχείρισης.
15. Ενεργοποίηση της δράσης Οργανωμένη Απομάκρυνση Πληθυσμού, αν απαιτηθεί.
16. Επικοινωνία με τα τοπικά ΜΜΕ (δελτίο Τύπου προς τα τοπικά ΜΜΕ για τα μέτρα προστασίας και άλλες χρήσιμες πληροφορίες-δυνατότητα αιτήσεων, ανοιχτή γραμμή πληροφοριών, κ.λπ.).
17. Διακοπή ή μη της λειτουργίας των σχολικών μονάδων και συναφών δομών αποτελεί ευθύνη του Δημάρχου, ο οποίος σε συνεργασία με την οικεία Περιφερειακή Διεύθυνση Α/θμιας και Β/θμιας Εκπαίδευσης και τον οικείο Περιφερειάρχη, όταν απαιτείται εκδίδει απόφαση διακοπής μαθημάτων, λόγων έκτακτων συνθηκών εντός των διοικητικών ορίων του Δήμου (αριθ. 94, παρ. 4.27 του Ν. 3852/2010).και στη συνέχεια γίνεται έλεγχος καταλληλότητας των κτιρίων κρίσιμων υπηρεσιών του Δήμου και υποδομών στην περιοχή της αρμοδιότητάς
18. Ενεργοποίηση ειδικού Γραφείου του Δήμου (ανοιχτή γραμμή για τον πολίτη, υποδοχή αιτήσεων, ενημέρωση, κ.λπ.).
19. Αίτημα προς τον Υπουργό Υποδομών, Μεταφορών και Δικτύων για οριοθέτηση της πληγείσας περιοχής (αφορά στην ενεργοποίηση του νομοθετικού πλαισίου περί αποκατάστασης πληγέντων μετά από καταστροφή (Ν. 1190/1981) & (Ν. 2576/1998).
20. Υλοποίηση μετεγκατάστασης των κρίσιμων υπηρεσιών, αν απαιτηθεί.

Β.3.3. ΧΡΟΝΟΔΙΑΓΡΑΜΜΑ ΠΛΑΙΣΙΟΥ ΟΡΓΑΝΩΜΕΝΗΣ ΑΠΟΜΑΚΡΥΝΣΗΣ

Ο χρόνος που απαιτείται προκειμένου ο πληθυσμός να φθάσει σε ασφαλές μέρος είναι κρίσιμος ώστε η εκκένωση να έχει γίνει με αποτελεσματικό τρόπο.

Ο χρόνος αυτός είναι ανάλογα τα χαρακτηριστικά του κινδύνου που πρέπει να αντιμετωπιστεί και την γεωγραφία της περιοχής.

Η εκκένωση μπορεί είτε να είναι άμεση δηλαδή να έχει μεσολαβήσει ελάχιστος ή καθόλου χρόνο για την προετοιμασία του πληθυσμού είτε να υπάρχει δυνατότητα για επαρκή χρόνο προετοιμασίας της ώστε να έχουν προειδοποιηθεί οι πολίτες της προς εκκένωση περιοχής.

Πρέπει να προβλεφθεί η Αστυνόμευση της περιοχής που εκκενώνεται προκειμένου να προστατευθεί η παρουσία των πολιτών καθώς και να περιορίζεται ή/και να ελέγχεται η πρόσβαση από μη εξουσιοδοτημένα άτομα.

Β.3.4. ΣΥΝΕΡΓΑΣΙΑ ΕΜΠΛΕΚΟΜΕΝΩΝ ΦΟΡΕΩΝ

Συνεργασία ως προς τον σχεδιασμό με όλους τους περιφερειακούς εμπλεκόμενους φορείς. Το στοιχείο αυτό είναι σημαντικό για την ανάπτυξη της συνοχής και της συνεργασίας των εμπλεκόμενων

φορέων καθώς και για την ελαχιστοποίηση της σύγχυσης και των χρονικών καθυστερήσεων που συχνά παρατηρούνται στη λήψη του μέτρου της Οργανωμένης απομάκρυνσης Πολιτών.

B.3.5. ΟΡΓΑΝΩΜΕΝΗ ΑΠΟΜΑΚΡΥΝΣΗ ΠΛΗΘΥΣΜΟΥ

Ο κίνδυνος που διατρέχουν οι πολίτες εξαιτίας δασικών πυρκαγιών προέρχεται κατά βάση, από την έκθεση του ανθρώπινου οργανισμού σε πολύ υψηλές θερμοκρασίες εξαιτίας της θερμότητας που παράγεται από την καύση της φυτικής βιομάζας, καθώς και από την έκθεση του ανθρώπινου οργανισμού σε παράγωγα καύσης (καπνός, αιωρούμενα σωματίδια, καύτρες, κλπ), τα οποία διαχέονται στην ατμόσφαιρα. Συνεπώς, το σκεπτικό όλων των αποφάσεων για την οργανωμένη απομάκρυνση πολιτών εξαιτίας δασικών πυρκαγιών να συνδέεται κατά βάση με τους ανωτέρω κινδύνους.

Η απόφαση για την οργανωμένη απομάκρυνση πολιτών εξαιτίας δασικών πυρκαγιών από μία περιοχή που τεκμηριωμένα απειλείται από εξελισσόμενη ή επικείμενη καταστροφή, λαμβάνεται όταν η προσωπική ασφάλεια των πολιτών βρίσκεται σε κίνδυνο, που εκτιμάται από τις δυνάμεις καταστολής ότι δηλαδή δεν μπορεί να μειωθεί και υπάρχει πρόβλεψη για την εκδήλωση του χειρότερου σεναρίου.

Επίσης, η απόφαση για την οργανωμένη απομάκρυνση πολιτών εξαιτίας δασικών πυρκαγιών λαμβάνεται και στις περιπτώσεις όπου ο κίνδυνος παραμονής των πολιτών πλησίον της περιοχής που λόγω της εξέλιξης του φαινομένου αναμένεται να πληγεί, είναι μεγαλύτερος σε σχέση με τον κίνδυνο μετακίνησης στον οποίο δύναται να εκτεθούν κατευθυνόμενοι προς ασφαλή χώρο.

Ο εκάστοτε επικεφαλής αξιωματικός του Πυροσβεστικού Σώματος, ο οποίος ενεργεί ως συντονιστής του πυροσβεστικού έργου, έχοντας την ευθύνη περιορισμού των επιπτώσεων από την εξέλιξη της καταστροφής είναι ο μόνος αρμόδιος να εισηγηθεί την οργανωμένη απομάκρυνση. Στα πλαίσια αυτά, προτείνει εγκαίρως και επακριβώς τα όρια της περιοχής που θα χρειαστεί να υλοποιηθεί η δράση, με βάση την αναμενόμενη συμπεριφορά της πυρκαγιάς.

Ο Δήμαρχος έχοντας τα παραπάνω δεδομένα, αποφασίζει και καθορίζει άμεσα σημείο συγκέντρωσης (σε ασφαλή χώρο), στον οποίο οφείλουν να προσέλθουν οι επικεφαλής (ή οι αναπληρωτές) των φορέων που είναι οι κύριοι εμπλεκόμενοι (ΕΛΑΣ, ΠΣ, ΕΚΑΒ, ΠΠ, κ.λπ.).

Για την απομάκρυνση πρέπει εγκαίρως να εκτιμηθεί ο αριθμός των ατόμων που πρέπει να απομακρυνθούν, με βάση τις πληροφορίες που σχετίζονται με τον αριθμό των ατόμων που διαβιούν ή βρίσκονται εκείνη την περίοδο στην περιοχή (παραθεριστές, τουρίστες, κ.λπ.). Αυτοί πηγαίνουν στους χώρους και μετά απομακρύνονται από την περιοχή καταστροφής σε ασφαλή περιοχή. Σε όλες τις περιπτώσεις, τα δρομολόγια που επιλέγονται σε καμία περίπτωση δεν πρέπει να παρενοχλούν την κίνηση των πυροσβεστικών οχημάτων, καθώς και των οχημάτων άλλων φορέων που σπεύδουν να ενισχύσουν το έργο της καταστολής και αντιμετώπισης έκτακτων αναγκών (υδροφόρες, ασθενοφόρα, κ.λπ.).

B.3.5.1. ΧΩΡΟΙ ΣΥΝΑΘΡΟΙΣΗΣ ΠΟΛΙΤΩΝ (ΚΑΤΑΥΛΙΣΜΟΙ)

Για να εκκενωθούν όμως σωστά οι οικισμοί έχουν καθοριστεί χώροι συγκέντρωσης των κατοίκων και όσων βρίσκονται στην περιοχή.

Σε αυτούς συγκεντρώνονται κατόπιν σχετικής ενημέρωσης (με κάθε πρόσφορο μέσο, πχ ΜΜΕ, πόρτα-πόρτα, τηλέφωνα, SMS, ανακοινώσεις) οι άνθρωποι της περιοχής, για να μεταφερθούν κατόπιν, οργανωμένα, σε ασφαλείς χώρους.



- Α/ΑΠΕΡΙΓΡΑΦΗ/ΝΣΗΠΑΡΑΤΗΡΗΣΕΙΣ
- 1ΠΑΡΑΛΙΑΚΟ ΠΑΡΚΟ ΕΙΡΗΝΗΣ Γ. Λέκκα
 - 2ΠΡΟΑΥΛΙΟ Ι.Ν. ΑΓ ΙΩΑΝΝΗΥψηλάντου
 - 3ΠΛΑΤΕΙΑ ΑΡΜΟΝΙΑΣΓκράβα
 - 4ΠΛΑΤΕΙΑ «ΑΛΩΝΙΑ»ΟΤ 131
 - 5ΠΝΕΥΜΑΤΙΚΟ ΚΕΝΤΡΟ ΛΟΥΤΡΑΚΙΟΥΚολοκοτρώνη
 - 6ΤΡΙΓΩΝΙΚΗ ΠΛΑΤΕΙΑ ΚΤΕΛΕΛ. Βενιζέλου
 - 7ΔΗΜΑΡΧΕΙΟιάσωνος 1
 - 8ΠΡΟΑΥΛΙΟ 1ΟΥ ΔΗΜ. ΣΧΟΛΕΙΟΥ ΛΟΥΤΡΑΚΙΟΥ
 - 9ΠΛΑΤΕΙΑ ΕΝΑΝΤΙ Ι.Ν. ΠΑΝΑΓΙΑΣ ΓΙΑΤΡΙΣΑΣΚαρσισκάκη
 - 10ΠΛΑΤΕΙΑ ΠΑΙΔΙΟΥΣολωμού & Κολοκοτρώνη
 - 11ΠΛΑΤΕΙΑ ΣΤΑΘΜΟΥ ΟΣΕΕΛ. Βενιζέλου
 - 12ΔΗΜΟΤΙΚΟΣ ΧΩΡΟΣ ΣΤΑΘΜΕΥΣΗΣΟικονόμου
 - 13ΠΛΑΤΕΙΑ ΕΜΠΡΟΣΘΕΝ Κ.Υ. ΛΟΥΤΡΑΚΙΟΥΚαρσισκάκη
 - 14ΠΡΟΑΥΛΙΟ 2ΟΥ ΔΗΜ. ΣΧΟΛΕΙΟΥ ΛΟΥΤΡΑΚΙΟΥΑνδρούτσου
 - 15ΔΗΜΟΤΙΚΟΣ ΧΩΡΟΣ ΣΤΑΘΜΕΥΣΗΣΑνδρούτσου
 - 16ΠΑΡΚΟ ΔΗΜ.ΜΑΤΣΗ
 - 17ΠΡΟΑΥΛΙΟ ΓΥΜΝΑΣΙΟΥ ΛΟΥΤΡΑΚΙΟΥ
 - 18ΠΛΑΤΕΙΑ ΕΜΠΡΟΣΘΕΝ ΘΩΔΕΙΟΥ ΣΤΑΔΙΟΥΛεωφόρος Αθηνών



- Α/ΑΠΕΡΙΓΡΑΦΗ/ΝΣΗΠΑΡΑΤΗΡΗΣΕΙΣ
- 1ΘΩΔΕΙΟ ΣΤΑΔΙΟΥ
 - 2ΓΗΠΕΔΟ ΟΛΥΜΠΙΑΚΟΥ
 - 3ΔΗΜΟΤΙΚΟΣ ΧΩΡΟΣ ΣΤΑΘΜΕΥΣΗΣ ΟικονόμουΟΤ 131
 - 4ΔΗΜΟΤΙΚΟΣ ΧΩΡΟΣ ΣΤΑΘΜΕΥΣΗΣ Ανδρούτσου
 - 5ΠΡΟΑΥΛΙΟ 1ΟΥ ΔΗΜ. ΣΧΟΛΕΙΟΥ ΛΟΥΤΡΑΚΙΟΥ
 - 6ΠΑΡΚΟ ΔΗΜ. ΜΑΤΣΗ
 - 7ΠΛΑΤΕΙΑ ΕΝΑΝΤΙ Ι.Ν. ΠΑΝΑΓΙΑΣ ΓΙΑΤΡΙΣΑΣΚαρσισκάκη
 - 8ΠΛΑΤΕΙΑ «ΑΛΩΝΙΑ» Υψηλάντου
 - 9ΠΡΟΑΥΛΙΟ ΠΡΩΗΝ ΕΡΓΟΣΤΑΣΙΟΥ «ΘΡΟΥΒΑΛΛ»Λεωφ. Αθηνών
 - Τοποθέτηση Containner
 - 10ΓΗΠΕΔΟ ΑΝΑΤΟΛΙΚΑ ΠΑΡΚΟΥ ΔΗΜ. ΜΑΤΣΗ
 - Περιφερειακός Λουτρακίου
 - Τοποθέτηση Containner
 - 11ΣΧΟΛΗ ΜΗΧΑΝΙΚΟΥ- ΓΗΠΕΔΟ ΔΥΤΙΚΑ

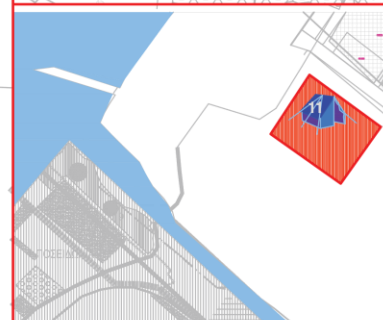
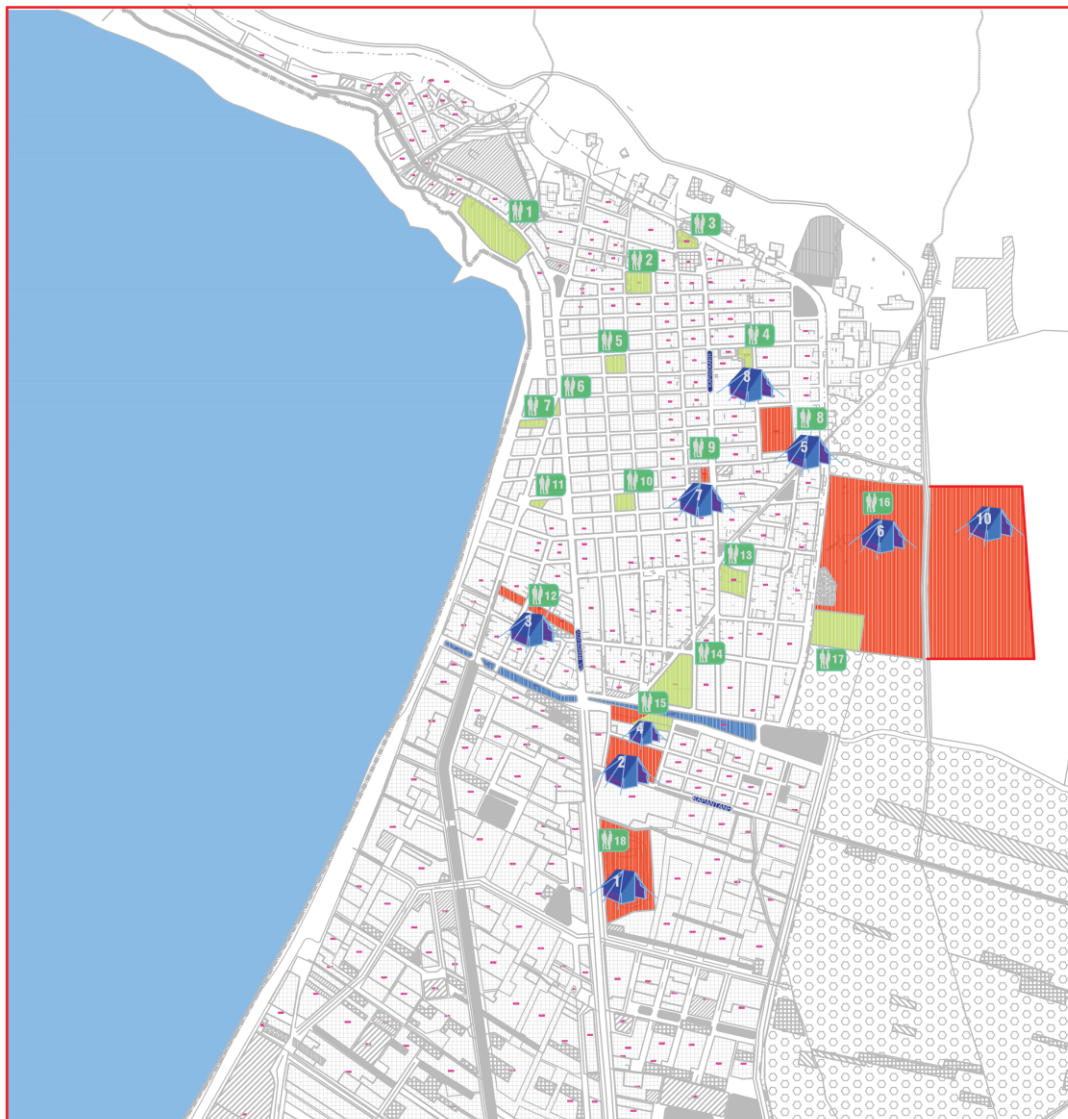

Χώροι Καταφυγής (συγκέντρωσης) και Καταυλισμού μετά από Μεγάλη Φωτιά

ΛΟΥΤΡΑΚΙ

Χώροι Καταφυγής (συγκέντρωσης) και Καταυλισμού μετά από Μεγάλη Φωτιά

ΠΕΡΑΧΩΡΑ

Καταυλισμός



- 1 Ταξίαρχες
- 2 Γυμνάσιο

Καταφυγή



- 1 Γήπεδο
- 2 Πλατεία Εισόδου

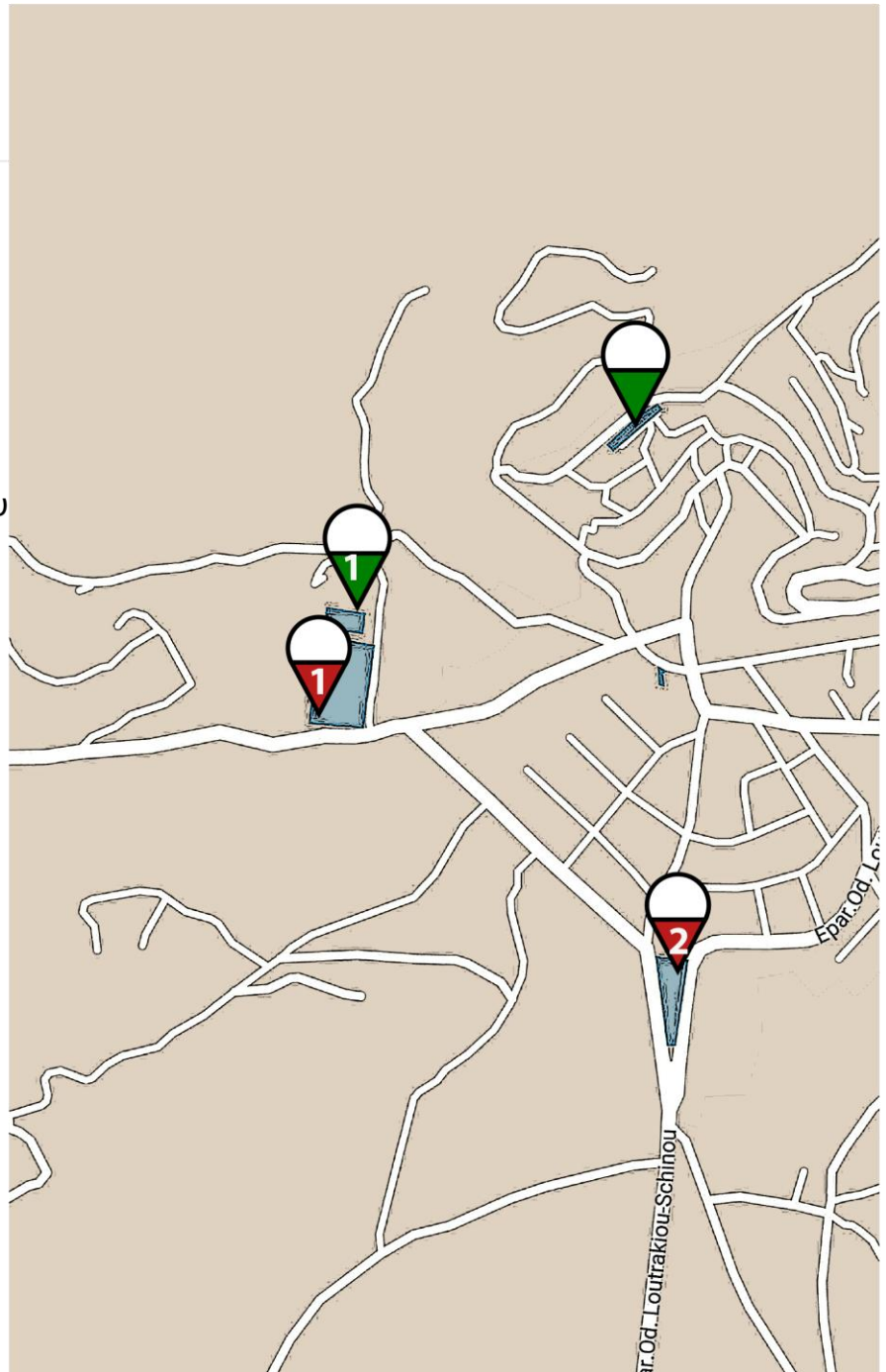

Χώροι Καταφυγής (συγκέντρωσης) και Καταυλισμού μετά από Μεγάλη Φωτιά Σχοίνος

Καταυλισμός



Πλατεια Πausανία

Καταφυγή



Πλατεια Πausανία

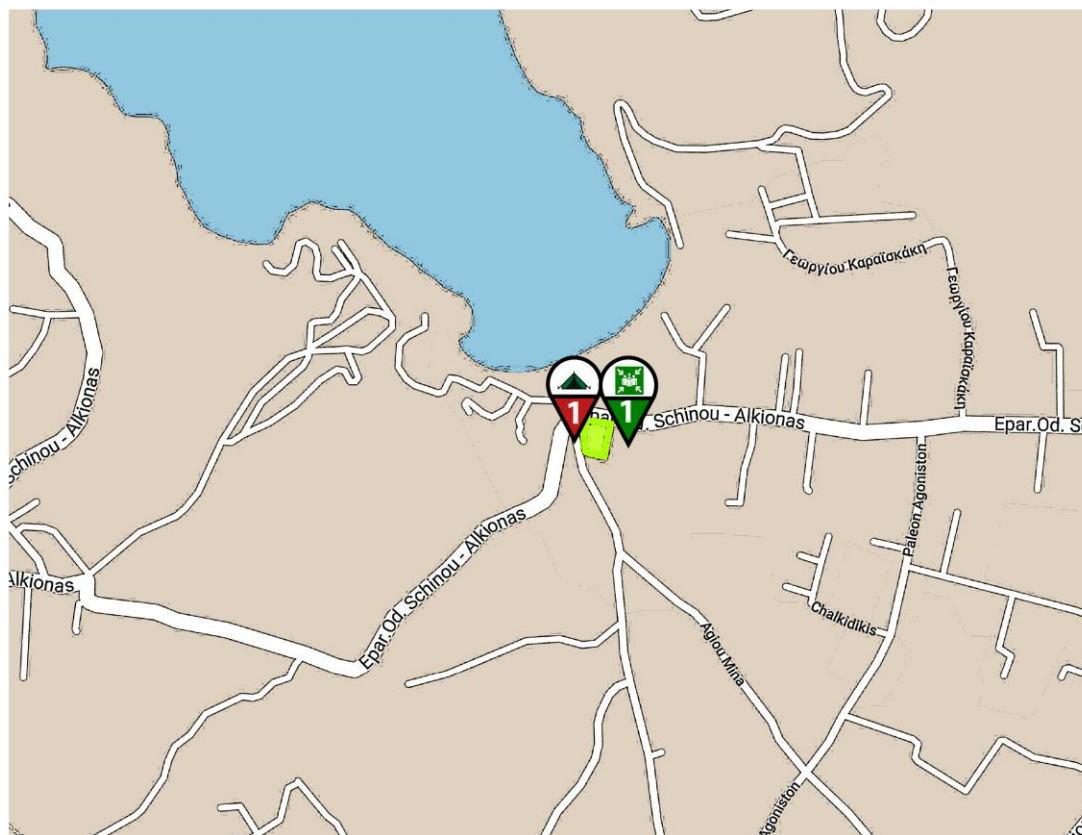

Χώροι Καταφυγής (συγκέντρωσης) και Καταυλισμού μετά από Μεγάλη Φωτιά

ΠΙΣΣΙΑ

Καταυλισμός



1 Δημ. Κατάστημα

Καταφυγή



1 Γήπεδο

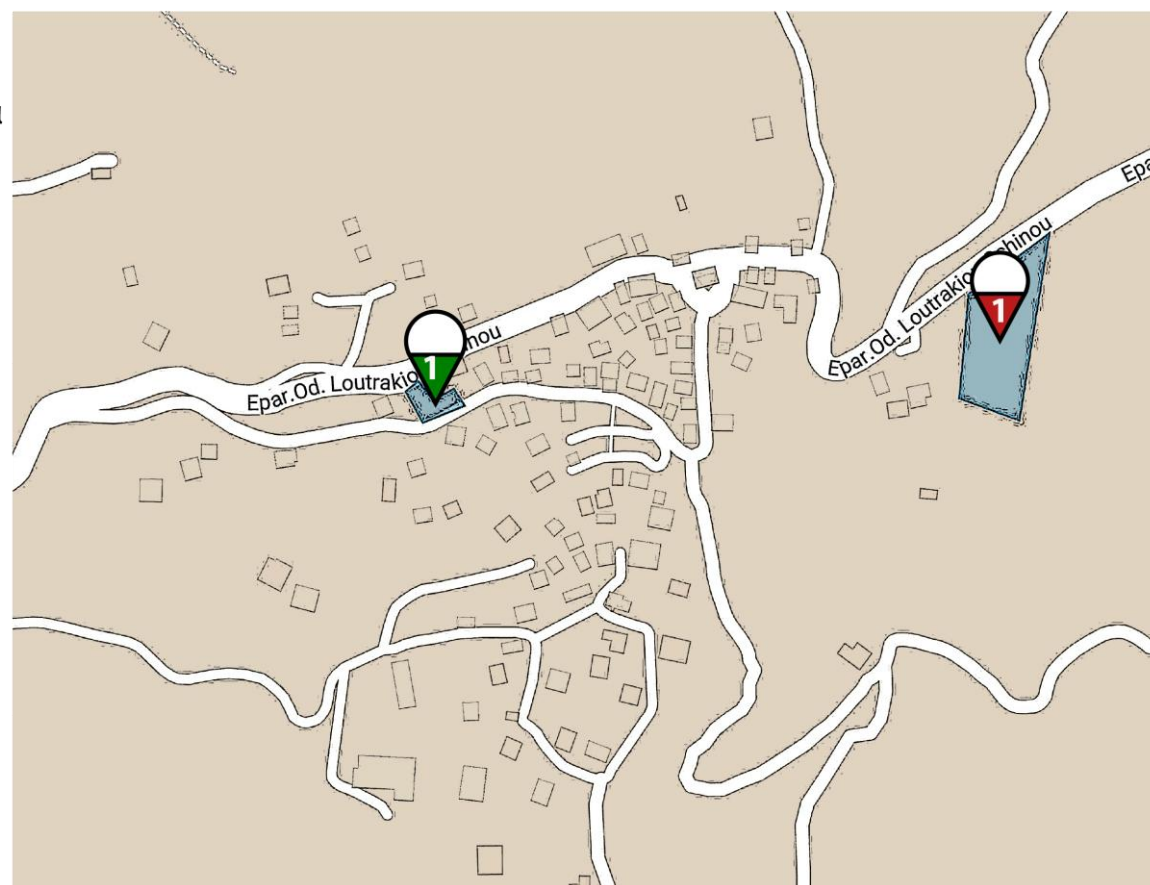

Χώροι Καταφυγής (συγκέντρωσης) και Καταυλισμού μετά από μεγάλη Φωτιά ΙΣΘΜΙΑ

Καταυλισμός



- 1 2.ΔΗΜΟΤΙΚΟ ΠΑΡΚΙΝ
- 2 4.ΚΥΡΑ ΒΡΥΣΗ ΜΠΑΣΚΕΤ

Καταφυγή



- 1 3.ΠΑΛΙΟ ΓΗΠΕΔΟ
- 2 1.ΣΗΜΕΙΟ ΣΥΝ.ΙΣΘΜΙΩΝ

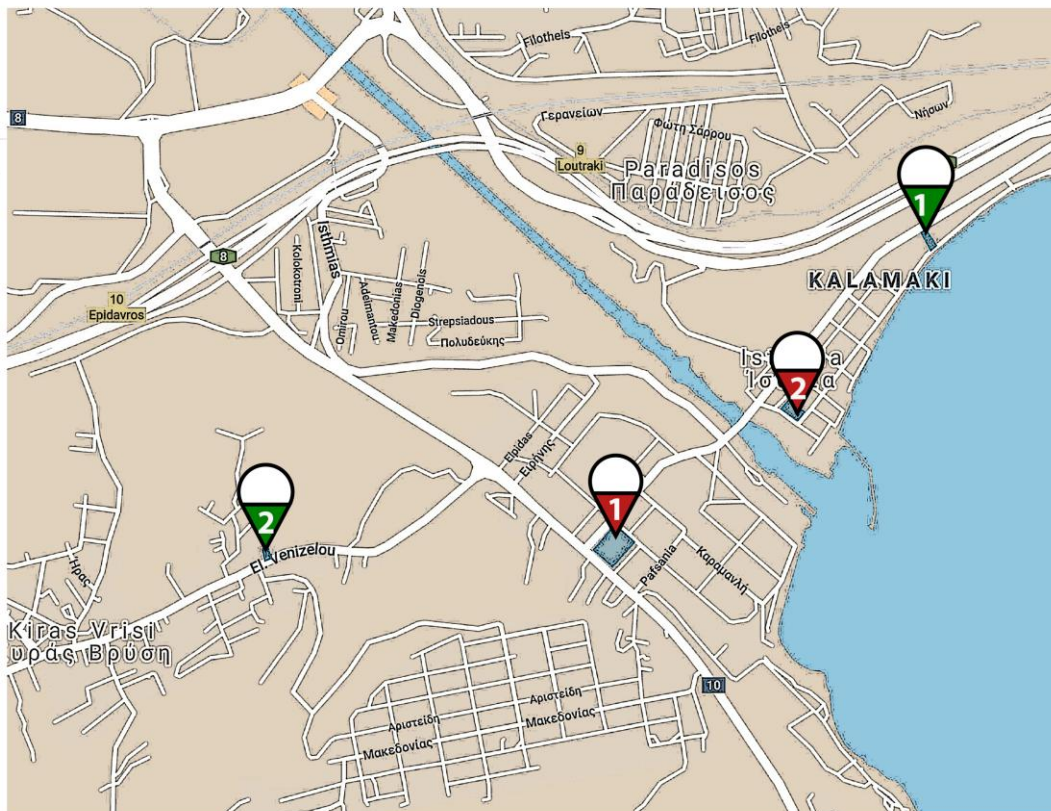

ΧΩΡΟΙ ΣΥΝΑΘΡΟΙΣΗΣ ΚΑΙ ΚΑΤΑΥΛΙΣΜΟΥ ΜΕΤΑ ΑΠΟ ΜΕΓΑΛΗ ΦΩΤΙΑ

ΧΩΡΟΙ ΣΥΝΑΘΡΟΙΣΗΣ &
ΚΑΤΑΥΛΙΣΜΟΥ ΔΗΜΟΥ ΛΠ-ΑΓ.Θ

ΑΓΙΟΙ ΘΕΟΔΩΡΟΙ

- 1. 3Κ/7Σ. ΑΛΣΟΣ ΛΙΑΝΤΡΟ
- 2. ΟΤ...39.
- 3. 4.ΚΛΕΙΣΤΟ ΓΥΜΝΑΣΤΗΡΙΟ
- 4. 5.ΠΛΑΤΕΙΑ ΟΣΕ/ΓΡΑΜΜΕΣ
- 5. 1. ΠΡΩΤΟ ΔΗΜΟΤΙΚΟ
- 6. 2.2ο ΔΗΜΟΤΙΚΟ
- 7. 3. ΕΥΑΓΓΕΛΙΣΤΡΙΑ
- 8. 4.ΠΛΑΤΕΙΑ ΟΣΕ
- 9. 5.ΠΛΑΤΕΙΑ ΑΝΕΞΑΡΤΗΣΙΑΣ
- 10. 6.ΑΓΙΟΙ ΘΕΟΔΩΡΟΙ
- 11. 8.ΓΥΜΝΑΣΙΟ ΑΓΙΩΝ Θ
- 12. 9.ΠΛΑΤΕΙΑ ΦΙΛΟΣΤΡΑΤΑΣ
- 13. 10. 1 ΝΗΠΙΑΓΩΓΕΙΟ
- 14. 11.2ο ΝΗΠΙΑΓΩΓΕΙΟ

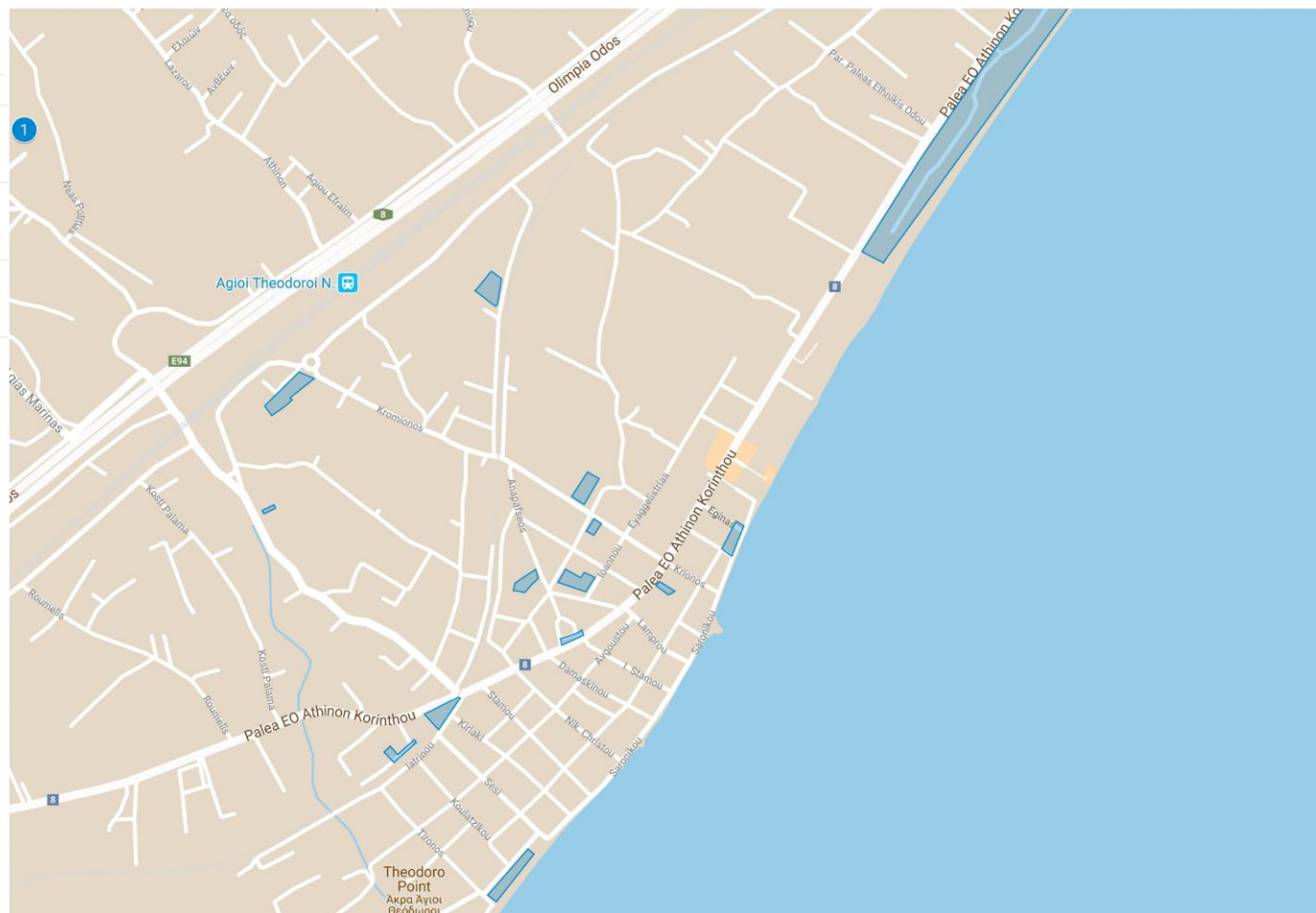

Β.4. ΣΥΝΤΟΝΙΣΤΙΚΟ ΤΟΠΙΚΟ ΟΡΓΑΝΟ (Σ.Τ.Ο.) ΠΟΛΙΤΙΚΗΣ ΠΡΟΣΤΑΣΙΑΣ ΔΗΜΟΥ ΛΟΥΤΡΑΚΙΟΥ - ΠΕΡΑΧΩΡΑΣ - ΑΓΙΩΝ ΘΕΟΔΩΡΩΝ

ΙΔΙΟΤΗΤΑ	ΤΗΛ.	FAX	E-MAIL
Δήμαρχος Λουτρακίου - Περαχώρας-Αγίων Θεοδώρων Κ. Γεώργιος Αλκ. Γκιώνης	2744 3 60112 2744 3 60113 6937002790	2744067978	info@loutraki.gr
Διοικητής Α.Τ. Λουτρακίου	2744 0 66444/ 63000	2744 0 63242	atloutrakiou@astynomia.gr
Διοικητής Α.Τ. Αγίων Θεοδώρων	2741 0 61222/ 67222	27410 62622	atagiontheodoron@astynomia.gr
Διοικητής Πυροσβεστικής Υπηρεσία Κορίνθου	2741 0 73050 2741 0 24600	2741 0 25941	korinth@psnet.gr
Διοικητής Πυροσβεστικού Κλιμακίου Περαχώρας	2744 0 79125	2744 0 79430	pklimakioperachoras@gmail.com
Δ/ντής Δ/σης Δασών Κορινθίας	2741 0 23843	2741 0 29442	dasarxeio@gmail.com
Περιφέρεια Πελ/σου - Τμήμα Π.Π.Ν.	2741 3 60 617	2741 0 73160	dte@pekorinthias.gr
Λιμενάρχης Κορίνθου	2741 0 28888	2741 0 85089	korinthos@hcg.gr
Διοικητής Σχολής Μηχανικού Λουτρακίου	2744 0 65006/ 65007	2744 0 65005	sxolimx@gmail.com
Υπεύθυνος Π.Π. & Αντιδήμαρχος Τ.Υ. & Υπηρεσιών Δόμησης κ. Παντελέου Κωνσταντίνος	6937 002 795	2744062173	kpanteleou@yahoo.gr
Αντιδήμαρχος & Μέλος ΟΠΠ κ. Ράτης Σπυρίδωνας	6937 002 817	2741 0 68232	ratis6648@gmail.com
Αναπληρωτής Προϊστάμενος Τ.Υ. & Υπηρεσιών Δόμησης κ. Μακρίδης Δημήτριος	2744 360 163	2744 0 62173	makridis@loutraki.gr
Προϊστάμενος Γραφείου Πολιτικής Προστασίας & Γραμματέας Σ.Τ.ο. Κ. Μιλτιάδης Παπαδημητρόπουλος	2744360162	2744 0 62173	miltosloutraki@yahoo.co.uk
Κυνηγετικός Σύλλογος Λουτρακίου	2744 0 65388 6908 271 264 6944 200 507	2744 0 65388	kyngerania@hotmail.gr
Σύλλογος Πυροπροστασίας Δασών Λουτρακίου	2744 0 66116 6947 278 966 6947 694 745 6942 889 747	2744 0 66116	info@loutrakifire.com
Σύλλογος «ΦΙΛΟΙ ΤΟΥ ΔΑΣΟΥΣ»	6974 194 341 6974 862 321	2741 0 61068	agioitheodoroi.dasos@gmail.com
Σύλλογος Εθελοντικής Ομάδας Διασωστών Κορινθίας	6972 037 603	2744 0 66588	panagiotis.gerou@yahoo.com, omadadiasosiskorinthias@gmail.com
Ελληνικός Ερυθρός Σταυρός Λουτρακίου	2744 0 22656	6978 192 222	hotposid@otenet.gr

ΚΟΙΝΟΠΟΙΗΣΗ:

Αντιδήμαρχος & Αναπληρωματικό Μέλος ΟΠΠ κ. Σακελλαρίου Αναστάσιος	2744 360 145 6937 002 791	2744 0 67978	sakellariout@yahoo.gr
Αντιδήμαρχος & Αναπληρωματικό Μέλος ΟΠΠ κ. Παπαθανασίου Αθανάσιος	2744 360 129 6936 811 588	2744 0 67978	papathanasiousakis1@gmail.com
Αναπληρώτρια Προϊσταμένη Δ/σης Περιβάλλοντος κα Λάμπρου Νικολέττα	2744 360 177 6934 218 341	2744 0 62173	lamprou@loutraki.gr
Αναπληρωτής Προϊστάμενος Τμήματος Πρασίνου κ. Πιτίνη Νεκτάριο	2744 360 174 6944 782 147	2744 0 62173	nektarios.dafnis@loutraki .gr
Δ/ντης Τεχνικών Υπηρεσιών ΔΕΥΑ Λ.-ΑΓ.Θ. κ. Μαστραντωνάκη Αναστάσιο	2744 0 69551 6943 290 801	2744 0 69555	deyaloutraki@gmail.com
Γραφείο Κίνησης-Δήμου κ. Πέππα Βασίλειο	2744 0 22169 6946 042 907	2744 0 22169	vaspep68@live.com
Επόπτης Καθαριότητας Δήμου κ. Γκίκα Σπυρίδωνα	2744 0 22169 6942 436 412	2744 0 22169	-----

Ιδιότητα	Όνοματεπώνυμο	Τηλέφωνα Υπηρ.- Κιν.- Οικ.	Ταχ. Διεύθυνση	ΦΑΞ/ e-mail
Αντιπεριφερειάρχης Π.Ε. Κορινθίας	Αναστάσιος Γκιολής	27413-60601-2 6947523044	Κροκιδά 2 Κόρινθος Τ.Κ. 20131	27410-73800 27410-72483 gkiolis@ppel.gov.gr
Μέλος Περιφερειακού Συμβουλίου Μειοψηφίας	Χρήστος Καρσιώτης			christos.karsiotis@gmail.com
Εκπρόσωπος Π.Ε.Δ	Καμπόσος Δημήτρης	27513-600014	Καποδιστρίου 9-11 Άργος	grafio.dimarxou@argos.gr
Προϊσταμένη Πολιτικής Προστασίας Αποκεντρωμένης Κρατικής Διοίκησης Πελοποννήσου	Σωτηροπούλου Μαρία	2610-461433 6973084339	Ν.Ε.Ο Πατρών- Αθηνών 159 Πάτρα Τ.Κ.26442	2610-461434 dpp@apd-depin.gov.gr
Υπάλληλοι Πολιτικής Προστασίας Αποκεντρωμένης Κρατικής Διοίκησης Πελοποννήσου	Παναγιωτίδη Ελένη Κοσιώνη Κωνσταντίνα	2610-461433-5 6974932488 2610-461433-5 6974407404	Ν.Ε.Ο. Πατρών- Αθηνών 159 Πάτρα Τ.Κ. 26442	2610-461434 dpp@apd-depin.gov.gr
Προϊστάμενος Διεύθυνσης Πολιτικής Προστασίας Πελοποννήσου	Σταθάς Γεώργιος	2713-601180 6944252831 6975984611 2710-411469	Πλ. Εθνάρχου Μακαρίου Τρίπολη Τ.Κ. 22100	2713-601161 2713-601174-5 politikiprostasiapel @yahoo.gr gstathas1955@yahoo.gr

Αναπλ. Προϊσταμένη Τμήματος Πολιτικής Προστασίας Π.Ε. Κορινθίας	Σπυριδούλα (Ρούλα) Χαρίτου	27410-84654 27413-60712 6940787643	Κροκιδά 2 Κόρινθος Τ.Κ.20131	27410-73160 pppek@pekorinthias.gr
Προϊστάμενος Διεύθυνσης Πολιτικής Προστασίας Πελοποννήσου	Σταθάς Γεώργιος	2713-601180 6944252831 6975984611 2710-411469	Πλ. Εθνάρχου Μακαρίου Τρίπολη Τ.Κ. 22100	2713-601161 2713-601174-5 politikiprostasiapel@yahoo.gr gstathas1955@yahoo.gr
ΣΧΟΛΗ ΜΗΧΑΝΙΚΟΥ - ΛΟΥΤΡΑΚΙ		Τηλεφ. Κέντρο 2744065006-7 2744051010	Σχολή Μηχανικού Λουτράκι Τ.Κ. 20300	2744065005 smx@army.gr sxolimx@gmail.com
Διεύθυνση Αστυνομίας Κορινθίας Διευθυντής	Τετράδης Χαράλαμπος Ταξίαρχος	100 2741024544 2741077231 2741077232	Ερμού 51 Κόρινθος Τ.Κ. 20131	2741081444 adkorinthias@astynomia.gr adkor-ypas@ermis.ydt
Λιμεναρχείο Κορίνθου Λιμενάρχης Κορίνθου Υπεύθυνος Υπηρεσίας	Πολυζωΐδης Παναγιώτης Αντιπλοίαρχος Λ.Σ. Παθέκας Ιωάννης Ανθ/στής Λ.Σ.	2741028888	Αποστόλου Παύλου 2 Κόρινθος Τ.Κ.20100	27410-85089 Korinthos@hcg.gr
Π.Υ. Κορίνθου	Τηλεφ. Κέντρο 199 2741073050 Πρωτόκολλο 2741085251	Τηλεφ. Κέντρο 2741073065	Π.Υ. Κορίνθου	Τηλεφ. Κέντρο 199, 2741073050 Πρωτόκολλο 2741085251
Διοικητής Πυροσβεστικών Υπηρεσιών Κορινθίας	Πύραρχος Χρήστος Πλατάς	2741073060 6937210384		dpykorinrhias@psnet.gr
Διοικητής Π.Υ. Κορίνθου	Αντιπύραρχος Αλέξανδρος Ν. Μαυραγάνης	2741073061 6932633326		
Διεύθυνση Δασών Κορινθίας Προϊστάμενος Διεύθυνσης	Καλλίρης Παναγιώτης	2741023843 6973406591	Σίνα 24 Κόρινθος Τ.Κ.20100	2741026674 ddkor@5070.syzefxis.gov.gr
Δασαρχείο Κορίνθου Προϊστάμενος	Μπούλιας Παναγιώτης	2741085722	Αράτου 39	2741029442 daskor@5072.syzefxis.gov.gr
Αναπληρωτής Προϊστάμενος	Μπλάνος Γεώργιος	6940476008 6972548948		
Γενικό Νοσοκομείο Κορίνθου Διοικητής Υπεύθυνη ΠΣΕΑ & Πολ.Προστασίας ΕΚΑΒ	Καρπούζης Γρηγόριος Κολοκότσιου Στέλλα	6945995969 2741361503 2741074816 Γραμ.	Λεωφόρος Αθηνών 53 Κόρινθος Τ.Κ.20100	info@hospkorinthos.gr

Β.5. ΚΑΤΑΛΟΓΟΣ ΦΟΡΕΩΝ ΚΑΙ ΥΠΗΡΕΣΙΩΝ ΔΗΜΟΥ ΛΟΥΤΡΑΚΙΟΥ - ΠΕΡΑΧΩΡΑΣ - ΑΓΙΩΝ ΘΕΟΔΩΡΩΝ

ΙΔΙΟΤΗΤΑ	ΟΝΟΜΑΤΕΠΩΝΥΜΟ	ΤΗΛΕΦΩΝΑ	ΔΙΕΥΘΥΝΣΗ
ΔΗΜΑΡΧΟΣ	ΓΚΙΩΝΗΣ Γεώργιος	6944330522	Ελ. Βενιζέλου 65 20300 Λουτράκι
ΑΝΤΙΔΗΜΑΡΧΟΙ	ΣΑΚΕΛΛΑΡΙΟΥ Αναστάσιος (Υπ. ΔΔ & Οικ.)	6937002791	ΛΕΙΒΑΔΑΚΙ 20300 Λουτράκι
	ΠΑΝΤΕΛΕΟΥ Κων/νος (Υπεύθυνος Τ.Υ.& Πολιτικής Προστασίας)	6944864111	Ιβύκου 4 20300 Λουτράκι
	ΠΕΡΡΑΣ Σωτήριος (Υπ. Καθ/τας)	6946978670	Γ. Παπανδρέου & Ηλέκτρας, 20100 Κυρα-Βρύση
	ΡΑΤΗΣ Σπύρος	694862321	Μιλτιαδη Στάμου 20003 Άγιοι Θεόδωροι
ΔΗΜΟΤΙΚΗ ΕΝΟΤΗΤΑ ΛΟΥΤΡΑΚΙΟΥ-ΠΕΡΑΧΩΡΑΣ			
ΠΡΟΕΔΡΟΣ	ΣΑΚΕΛΛΗΣ Μάριος	6944200507	20300 Λουτράκι
ΔΗΜΟΤΙΚΗ ΕΝΟΤΗΤΑ ΑΓΙΩΝ ΘΕΟΔΩΡΩΝ			
ΠΡΟΕΔΡΟΣ	Αριστείδης ΚΩΝΣΤΑΝΤΗΣ- ΣΚΟΥΛΙΚΑΡΙΤΗΣ	6974194341	Στενό, 20003 Άγ. Θεόδωροι
ΔΗΜΟΤΙΚΗ ΚΟΙΝΟΤΗΤΑ ΙΣΘΜΙΑΣ			
ΠΡΟΕΔΡΟΣ	ΓΚΕΖΕΡΛΗΣ ΓΕΩΡΓΙΟΣ	6973 733 587	ΙΣΘΜΙΑ
ΤΟΠΙΚΗ ΚΟΙΝΟΤΗΤΑ ΠΙΣΣΙΩΝ			
ΠΡΟΕΔΡΟΣ	ΛΑΜΠΡΟΥ ΔΗΜΗΤΡΙΟΣ	6978 072 342	Πίσσια 20300 Λουτράκι

ΠΑΡΑΡΤΗΜΑ Γ

ΕΘΕΛΟΝΤΙΚΕΣ ΟΡΓΑΝΩΣΕΙΣ

Το παρόν προσαρτάται στο ΣΧΕΔΙΟ ΑΝΤΙΜΕΤΩΠΙΣΗΣ ΕΚΤΑΚΤΩΝ ΑΝΑΓΚΩΝ ΕΞΑΙΤΙΑΣ ΔΑΣΙΚΩΝ ΠΥΡΚΑΓΙΩΝ ΔΗΜΟΥ ΛΟΥΤΡΑΚΙΟΥ - ΠΕΡΑΧΩΡΑΣ - ΑΓΙΩΝ ΘΕΟΔΩΡΩΝ και αποτελεί αναπόσπαστο τμήμα του.

Στον Δήμο δραστηριοποιούνται οι ακόλουθες Εθελοντικές Οργανώσεις Πολιτικής Προστασίας

α/α	Επωνυμία	Τομείς δράσης	Υπεύθυνος Εθελοντικής Οργάνωσης	Οχήματα	Τηλέφωνα επικοινωνίας
1	Σύλλογος Πυροπροστασίας Δασών Λουτρακίου Περαχώρας	Η προστασία των δασικών εκτάσεων Λουτρακίου – Περαχώρας.	Μιχάλης Κανάκης	KPM 9342 MITSUBISHI	2744066116 6947278966
2	Σύλλογος προστασίας του δάσους "Οι Άγιοι Θεόδωροι"	Η προστασία των δασικών εκτάσεων των Αγίων Θεοδώρων.	Άρης Σκουλικαρίτης	Μηχ. Έργου Ι.Χ. KPX 2203 NISSAN NAVARA 102669 MAZDA BT50 102670 MAZDA BT50	6934194341
3	Κυνηγετικός Σύλλογος Λουτρακίου	Η προστασία των δασικών εκτάσεων του Δήμου με έμφαση στην πρόληψη.	Μιχάλης Θυμής	KPK 5698 SUZUKI TERIOS	6945757383
4	Ομάδα διάσωσης Κορινθίας	Παροχή βοήθειας σε καταστάσεις έκτακτης ανάγκης, αντιμετώπιση κάθε είδους καταστροφών και δραστηριοποίησή σε φάσεις πρόληψης, άμεσης επέμβασης, αποκατάστασης και ανοικοδόμησης.	Παναγιώτης Γέρου		6972037603

ΠΑΡΑΡΤΗΜΑ Δ

ΜΗΤΡΩΟ ΕΡΓΟΛΗΠΤΩΝ ΓΙΑ ΤΗΝ ΑΝΤΙΜΕΤΩΠΙΣΗ ΕΚΤΑΚΤΩΝ ΑΝΑΓΚΩΝ

Το παρόν προσαρτάται στο ΣΧΕΔΙΟ ΑΝΤΙΜΕΤΩΠΙΣΗΣ ΕΚΤΑΚΤΩΝ ΑΝΑΓΚΩΝ ΕΞΑΙΤΙΑΣ ΔΑΣΙΚΩΝ ΠΥΡΚΑΓΙΩΝ ΔΗΜΟΥ ΛΟΥΤΡΑΚΙΟΥ - ΠΕΡΑΧΩΡΑΣ - ΑΓΙΩΝ ΘΕΟΔΩΡΩΝ και αποτελεί αναπόσπαστο τμήμα του.

Επισυνάπτεται αντίγραφο του μητρώου εργοληπτών για την αντιμετώπιση εκτάκτων αναγκών του Δήμου Λουτρακίου - Περαχώρας - Αγίων Θεοδώρων.

<u>Α/Α</u>	<u>ΣΤΟΙΧΕΙΑ ΕΡΓΟΛΗΠΤΩΝ</u>	<u>ΜΗΧΑΝΗΜΑΤΑ</u>
1	ΠΑΠΑΚΩΝΣΤΑΝΤΙΝΟΥ ΔΗΜΗΤΡΙΟΣ	1.Τροχοφόρος Εκσκαφέας τύπου Liebherr (ισχύος $\geq 95\text{HP}$) 2.Εκσκαφέας φορτωτής (ισχύος $\geq 80\text{HP}$)
2	POWER CON MON ΙΚΕ	1. Περιστροφικός ερπυστριοφόρος εκσκαφέας (ισχύος $\geq 140\text{HP}$)
3	ΚΩΝ/ΝΟΣ ΡΙΠΠΗΣ ΚΑΙ ΣΙΑ Ο.Ε.	1.Τροχοφόρος Εκσκαφέας τύπου Liebherr (ισχύος $\geq 80\text{HP}$) 2.Ισοπεδωτής (grader) τύπου Caterpillar (ισχύος $\geq 135\text{HP}$)
4	ΚΟΡΙΝΘΙΑΚΗ ΤΕΧΝΙΚΗ ΙΚΕ	1.Φορτωτής τύπου GEHL (ισχύος $\geq 90\text{HP}$, κάδος ≥ 1 κ.μ.) 2.Οδοστρωτήρας τύπου DYNAPAK (ισχύος $\geq 120\text{HP}$, βάρος $\geq 9\text{t}$) 3.Ισοπεδωτής (grader) τύπου Caterpillar (ισχύος $\geq 115\text{HP}$) 4. Φορτηγό τετραξονικό τύπου MAN (ισχύος $\geq 60\text{HP}$)
5	ΔΟΣΧΟΡΗΣ ΗΛΙΑΣ	1.Φορτηγό τύπου MAN (ωφέλιμης ισχύος ≥ 70 kw) 2.Τσάπα τύπου JCB

		(ισχύος \geq 70HP)
6	ΜΟΥΤΣΟΣ ΠΑΝ. ΜΟΝ ΙΚΕ	1. Τροχοφόρος φορτωτής 2. Ερπυστριοφόρος εκσκαφέας
7	ΡΙΠΗΣ ΝΙΚΟΛΑΟΣ	1. Περιστρεφόμενος τροχοφόρος εκσκαφέας τύπου CATERPILAR (ισχύος \geq 100HP, κουβάς \geq 1 κ.μ.) 2. Ανατρεπόμενο Φορηγό τύπου MERCEDES (ισχύος \geq 70HP και ωφέλιμο φορτίο \geq 6 τόνους)
8	ΦΙΛΙΑΝΔΡΑΣ ΙΩΑΝΝΗΣ	1. Περιστρεφόμενος τροχοφόρος εκσκαφέας τύπου Liebherr (ισχύος \geq 100HP, κουβάς \geq 1 κ.μ.) 2. Ανατρεπόμενο Φορηγό τύπου Man (ισχύος \geq 70HP και ωφέλιμο φορτίο \geq 6 τόνους)

ΠΑΡΑΡΤΗΜΑ Ε

ΟΧΗΜΑΤΑ ΔΗΜΟΥ

Το παρόν προσαρτάται στο ΣΧΕΔΙΟ ΑΝΤΙΜΕΤΩΠΙΣΗΣ ΕΚΤΑΚΤΩΝ ΑΝΑΓΚΩΝ ΕΞΑΙΤΙΑΣ ΔΑΣΙΚΩΝ ΠΥΡΚΑΓΙΩΝ ΤΟΥ ΔΗΜΟΥ και αποτελεί αναπόσπαστο τμήμα του.

Επισυνάπτονται τα στοιχεία οχημάτων του Δήμου Λουτρακίου - Περαχώρας - Αγίων Θεοδώρων.

Νομός:	ΚΟΡΙΝΘΙΑΣ
Δήμος:	ΛΟΥΤΡΑΚΙΟΥ-ΠΕΡΑΧΩΡΑΣ
Κοινότητα:	
Δημοτικό Διαμέρισμα:	ΛΟΥΤΡΑΚΙΟΥ-ΠΕΡΑΧΩΡΑΣ
ΚΑΤΗΓΟΡΙΑ	ΛΕΩΦΟΡΕΙΟ 19 ΘΕΣΕΩΝ
ΜΑΡΚΑ - ΤΥΠΟΣ	MERCEDES SPRIDER
ΑΡΙΘΜΟΣ ΚΥΚΛΟΦΟΡΙΑΣ	ΚΗΙ 5485
ΕΞΟΠΛΙΣΜΟΣ	
ΦΟΡΕΑΣ ΧΡΗΣΤΗΣ	ΔΗΜΟΣ ΛΟΥΤΡΑΚΙΟΥ-ΠΕΡΑΧΩΡΑΣ
ΙΔΙΟΚΤΗΤΗΣ	ΔΗΜΟΣ ΛΟΥΤΡΑΚΙΟΥ-ΠΕΡΑΧΩΡΑΣ
ΔΙΕΥΘΥΝΣΗ ΙΔΙΟΚΤΗΤΗ	ΙΑΣΟΝΟΣ 1 20300 ΛΟΥΤΡΑΚΙ
ΗΜΕΡΟΜΗΝΙΑ ΚΥΚΛΟΦΟΡΙΑΣ	ΕΤΟΣ 2001
ΚΑΤΑΣΤΑΣΗ ΛΕΙΤΟΥΡΓΙΑΣ	ΠΛΗΡΗΣ
ΙΣΧΥΣ ΤΕΧΝΙΚΟΥ ΕΛΕΓΧΟΥ	ΕΩΣ 30-6-2010
ΥΠΕΥΘΥΝΟΣ ΣΥΝΤΗΡΗΣΗΣ	ΜΗΧ/ΤΗΣ & ΗΛ/ΤΗΣ ΔΗΜΟΥ
ΣΤΟΙΧΕΙΑ ΥΠΕΥΘΥΝΟΥ	ΠΕΠΠΑΣ ΝΕΚΤΑΡΙΟΣ
ΧΕΙΡΙΣΤΗΣ-ΟΔΗΓΟΣ	ΠΕΠΠΑΣ ΒΑΣΙΛΕΙΟΣ
ΣΤΟΙΧΕΙΑ ΧΕΙΡΙΣΤΗ	*
ΧΩΡΟΣ ΣΤΑΘΜΕΥΣΗΣ	ΑΜΑΞΟΣΤΑΣΙΟ ΔΗΜΟΥ
ΥΠΕΥΘΥΝΟΣ ΧΩΡΟΥ	ΠΕΠΠΑΣ ΒΑΣΙΛΕΙΟΣ
ΔΙΕΥΘΥΝΣΗ ΥΠΕΥΘΥΝΟΥ	ΙΑΣΟΝΟΣ 1 20300 ΛΟΥΤΡΑΚΙ
ΤΟΜΕΑΣ	ΥΠΗΡΕΣΙΑ ΚΑΘΑΡΙΟΤΗΤΑΣ
ΚΛΙΜΑΚΙΟ	ΓΡΑΦΕΙΟ ΚΙΝΗΣΗΣ ΟΧΗΜΑΤΩΝ
ΧΩΡΟΣ ΣΥΝΤΗΡΗΣΗΣ	ΑΜΑΞΟΣΤΑΣΙΟ ΔΗΜΟΥ

Νομός:	ΚΟΡΙΝΘΙΑΣ
Δήμος:	ΛΟΥΤΡΑΚΙΟΥ-ΠΕΡΑΧΩΡΑΣ
Κοινότητα:	
Δημοτικό Διαμέρισμα:	ΛΟΥΤΡΑΚΙΟΥ-ΠΕΡΑΧΩΡΑΣ
ΚΑΤΗΓΟΡΙΑ	ΛΕΩΦΟΡΕΙΟ
ΜΑΡΚΑ - ΤΥΠΟΣ	ΜΑΝ
ΑΡΙΘΜΟΣ ΚΥΚΛΟΦΟΡΙΑΣ	ΚΗΥ 2231
ΕΞΟΠΛΙΣΜΟΣ	ΠΛΗΡΗΣ
ΦΟΡΕΑΣ ΧΡΗΣΤΗΣ	ΔΗΜΟΣ ΛΟΥΤΡΑΚΙΟΥ-ΠΕΡΑΧΩΡΑΣ
ΙΔΙΟΚΤΗΤΗΣ	ΔΗΜΟΣ ΛΟΥΤΡΑΚΙΟΥ-ΠΕΡΑΧΩΡΑΣ
ΔΙΕΥΘΥΝΣΗ ΙΔΙΟΚΤΗΤΗ	ΙΑΣΟΝΟΣ 1 20300 ΛΟΥΤΡΑΚΙ
ΗΜΕΡΟΜΗΝΙΑ ΚΥΚΛΟΦΟΡΙΑΣ	ΣΤΙΣ 20/4/2000
ΚΑΤΑΣΤΑΣΗ ΛΕΙΤΟΥΡΓΙΑΣ	ΠΛΗΡΗΣ
ΙΣΧΥΣ ΤΕΧΝΙΚΟΥ ΕΛΕΓΧΟΥ	ΕΩΣ 22-1-2010
ΥΠΕΥΘΥΝΟΣ ΣΥΝΤΗΡΗΣΗΣ	ΜΗΧ/ΤΗΣ & ΗΛ/ΤΗΣ ΔΗΜΟΥ
ΣΤΟΙΧΕΙΑ ΥΠΕΥΘΥΝΟΥ	ΠΕΠΠΑΣ ΝΕΚΤΑΡΙΟΣ / ΘΕΟΔΩΡΟΥ ΝΙΚΟΣ
ΧΕΙΡΙΣΤΗΣ-ΟΔΗΓΟΣ	*
ΣΤΟΙΧΕΙΑ ΧΕΙΡΙΣΤΗ	ΠΕΠΠΑΣ ΒΑΣΙΛΕΙΟΣ
ΧΩΡΟΣ ΣΤΑΘΜΕΥΣΗΣ	ΑΜΑΞΟΣΤΑΣΙΟ ΔΗΜΟΥ
ΥΠΕΥΘΥΝΟΣ ΧΩΡΟΥ	ΠΕΠΠΑΣ ΝΕΚΤΑΡΙΟΣ / ΘΕΟΔΩΡΟΥ ΝΙΚΟΣ
ΔΙΕΥΘΥΝΣΗ ΥΠΕΥΘΥΝΟΥ	ΙΑΣΟΝΟΣ 1 20300 ΛΟΥΤΡΑΚΙ
ΤΟΜΕΑΣ	ΥΠΗΡΕΣΙΑ ΚΑΘΑΡΙΟΤΗΤΑΣ
ΚΛΙΜΑΚΙΟ	ΓΡΑΦΕΙΟ ΚΙΝΗΣΗΣ ΟΧΗΜΑΤΩΝ
ΧΩΡΟΣ ΣΥΝΤΗΡΗΣΗΣ	ΑΜΑΞΟΣΤΑΣΙΟ ΔΗΜΟΥ

Νομός:	ΚΟΡΙΝΘΙΑΣ
Δήμος:	ΛΟΥΤΡΑΚΙΟΥ-ΠΕΡΑΧΩΡΑΣ
Κοινότητα:	
Δημοτικό Διαμέρισμα:	ΛΟΥΤΡΑΚΙΟΥ-ΠΕΡΑΧΩΡΑΣ
ΚΑΤΗΓΟΡΙΑ	ΛΕΩΦΟΡΕΙΟ
ΜΑΡΚΑ - ΤΥΠΟΣ	ΜΑΝ
ΑΡΙΘΜΟΣ ΚΥΚΛΟΦΟΡΙΑΣ	ΚΗΥ 2232
ΕΞΟΠΛΙΣΜΟΣ	ΠΛΗΡΗΣ
ΦΟΡΕΑΣ ΧΡΗΣΤΗΣ	ΔΗΜΟΣ ΛΟΥΤΡΑΚΙΟΥ-ΠΕΡΑΧΩΡΑΣ
ΙΔΙΟΚΤΗΤΗΣ	ΔΗΜΟΣ ΛΟΥΤΡΑΚΙΟΥ-ΠΕΡΑΧΩΡΑΣ
ΔΙΕΥΘΥΝΣΗ ΙΔΙΟΚΤΗΤΗ	ΙΑΣΟΝΟΣ 1 20300 ΛΟΥΤΡΑΚΙ
ΗΜΕΡΟΜΗΝΙΑ ΚΥΚΛΟΦΟΡΙΑΣ	ΣΤΙΣ 20/4/2000
ΚΑΤΑΣΤΑΣΗ ΛΕΙΤΟΥΡΓΙΑΣ	ΠΛΗΡΗΣ
ΙΣΧΥΣ ΤΕΧΝΙΚΟΥ ΕΛΕΓΧΟΥ	ΕΩΣ 24-6-2010
ΥΠΕΥΘΥΝΟΣ ΣΥΝΤΗΡΗΣΗΣ	ΜΗΧ/ΤΗΣ & ΗΛ/ΤΗΣ ΔΗΜΟΥ
ΣΤΟΙΧΕΙΑ ΥΠΕΥΘΥΝΟΥ	ΠΕΠΠΑΣ ΝΕΚΤΑΡΙΟΣ /ΘΕΟΔΩΡΟΥ ΝΙΚΟΣ
ΧΕΙΡΙΣΤΗΣ-ΟΔΗΓΟΣ	*
ΣΤΟΙΧΕΙΑ ΧΕΙΡΙΣΤΗ	*
ΧΩΡΟΣ ΣΤΑΘΜΕΥΣΗΣ	ΑΜΑΞΟΣΤΑΣΙΟ ΔΗΜΟΥ
ΥΠΕΥΘΥΝΟΣ ΧΩΡΟΥ	ΠΕΠΠΑΣ ΒΑΣΙΛΕΙΟΣ
ΔΙΕΥΘΥΝΣΗ ΥΠΕΥΘΥΝΟΥ	ΙΑΣΟΝΟΣ 1 20300 ΛΟΥΤΡΑΚΙ
ΤΟΜΕΑΣ	ΥΠΗΡΕΣΙΑ ΚΑΘΑΡΙΟΤΗΤΑΣ
ΚΛΙΜΑΚΙΟ	ΓΡΑΦΕΙΟ ΚΙΝΗΣΗΣ ΟΧΗΜΑΤΩΝ
ΧΩΡΟΣ ΣΥΝΤΗΡΗΣΗΣ	ΑΜΑΞΟΣΤΑΣΙΟ ΔΗΜΟΥ

Νομός:	ΚΟΡΙΝΘΙΑΣ
Δήμος:	ΛΟΥΤΡΑΚΙΟΥ-ΠΕΡΑΧΩΡΑΣ
Κοινότητα:	
Δημοτικό Διαμέρισμα:	ΛΟΥΤΡΑΚΙΟΥ-ΠΕΡΑΧΩΡΑΣ
ΚΑΤΗΓΟΡΙΑ	ΕΡΠΥΣΤΡΙΟΦΟΡΟΣ ΠΡΟΩΘΗΤΗΣ
ΜΑΡΚΑ - ΤΥΠΟΣ	CATERPILAR 963
ΑΡΙΘΜΟΣ ΚΥΚΛΟΦΟΡΙΑΣ	ΜΕ 112273
ΕΞΟΠΛΙΣΜΟΣ	ΠΛΗΡΗΣ
ΦΟΡΕΑΣ ΧΡΗΣΤΗΣ	ΔΗΜΟΣ ΛΟΥΤΡΑΚΙΟΥ-ΠΕΡΑΧΩΡΑΣ
ΙΔΙΟΚΤΗΤΗΣ	ΔΗΜΟΣ ΛΟΥΤΡΑΚΙΟΥ-ΠΕΡΑΧΩΡΑΣ
ΔΙΕΥΘΥΝΣΗ ΙΔΙΟΚΤΗΤΗ	ΙΑΣΟΝΟΣ 1 20300 ΛΟΥΤΡΑΚΙ
ΗΜΕΡΟΜΗΝΙΑ ΚΥΚΛΟΦΟΡΙΑΣ	ΕΤΟΣ 1993
ΚΑΤΑΣΤΑΣΗ ΛΕΙΤΟΥΡΓΙΑΣ	ΠΛΗΡΗΣ
ΙΣΧΥΣ ΤΕΧΝΙΚΟΥ ΕΛΕΓΧΟΥ	ΕΞΑΙΡΕΙΤΑΙ
ΥΠΕΥΘΥΝΟΣ ΣΥΝΤΗΡΗΣΗΣ	ΜΗΧ/ΤΗΣ & ΗΛ/ΤΗΣ ΔΗΜΟΥ
ΣΤΟΙΧΕΙΑ ΥΠΕΥΘΥΝΟΥ	ΠΕΠΠΑΣ ΝΕΚΤΑΡΙΟΣ / ΘΕΟΔΩΡΟΥ ΝΙΚΟΣ
ΧΕΙΡΙΣΤΗΣ-ΟΔΗΓΟΣ	*
ΣΤΟΙΧΕΙΑ ΧΕΙΡΙΣΤΗ	*
ΧΩΡΟΣ ΣΤΑΘΜΕΥΣΗΣ	ΑΜΑΞΟΣΤΑΣΙΟ ΔΗΜΟΥ
ΥΠΕΥΘΥΝΟΣ ΧΩΡΟΥ	ΠΕΠΠΑΣ ΒΑΣΙΛΕΙΟΣ
ΔΙΕΥΘΥΝΣΗ ΥΠΕΥΘΥΝΟΥ	ΙΑΣΟΝΟΣ 1 20300 ΛΟΥΤΡΑΚΙ
ΤΟΜΕΑΣ	ΥΠΗΡΕΣΙΑ ΚΑΘΑΡΙΟΤΗΤΑΣ
ΚΛΙΜΑΚΙΟ	ΓΡΑΦΕΙΟ ΚΙΝΗΣΗΣ ΟΧΗΜΑΤΩΝ
ΧΩΡΟΣ ΣΥΝΤΗΡΗΣΗΣ	ΑΜΑΞΟΣΤΑΣΙΟ ΔΗΜΟΥ

Νομός:	ΚΟΡΙΝΘΙΑΣ
Δήμος:	ΛΟΥΤΡΑΚΙΟΥ-ΠΕΡΑΧΩΡΑΣ
Κοινότητα:	
Δημοτικό Διαμέρισμα:	ΛΟΥΤΡΑΚΙΟΥ-ΠΕΡΑΧΩΡΑΣ
ΚΑΤΗΓΟΡΙΑ	ΛΑΣΤΙΧΟΦΟΡΟΣ ΦΟΡΤΩΤΗΣ
ΜΑΡΚΑ - ΤΥΠΟΣ	JCB
ΑΡΙΘΜΟΣ ΚΥΚΛΟΦΟΡΙΑΣ	ΜΕ 45046
ΕΞΟΠΛΙΣΜΟΣ	ΠΛΗΡΗΣ
ΦΟΡΕΑΣ ΧΡΗΣΤΗΣ	ΔΗΜΟΣ ΛΟΥΤΡΑΚΙΟΥ-ΠΕΡΑΧΩΡΑΣ
ΙΔΙΟΚΤΗΤΗΣ	ΔΗΜΟΣ ΛΟΥΤΡΑΚΙΟΥ-ΠΕΡΑΧΩΡΑΣ
ΔΙΕΥΘΥΝΣΗ ΙΔΙΟΚΤΗΤΗ	ΙΑΣΟΝΟΣ 1 20300 ΛΟΥΤΡΑΚΙ
ΗΜΕΡΟΜΗΝΙΑ ΚΥΚΛΟΦΟΡΙΑΣ	ΕΤΟΣ 1999
ΚΑΤΑΣΤΑΣΗ ΛΕΙΤΟΥΡΓΙΑΣ	ΠΛΗΡΗΣ
ΙΣΧΥΣ ΤΕΧΝΙΚΟΥ ΕΛΕΓΧΟΥ	ΕΞΑΙΡΕΙΤΑΙ
ΥΠΕΥΘΥΝΟΣ ΣΥΝΤΗΡΗΣΗΣ	ΜΗΧ/ΤΗΣ & ΗΛ/ΤΗΣ ΔΗΜΟΥ
ΣΤΟΙΧΕΙΑ ΥΠΕΥΘΥΝΟΥ	ΠΕΠΠΑΣ ΝΕΚΤΑΡΙΟΣ / ΘΕΟΔΩΡΟΥ ΝΙΚΟΣ
ΧΕΙΡΙΣΤΗΣ-ΟΔΗΓΟΣ	*
ΣΤΟΙΧΕΙΑ ΧΕΙΡΙΣΤΗ	*
ΧΩΡΟΣ ΣΤΑΘΜΕΥΣΗΣ	ΑΜΑΞΟΣΤΑΣΙΟ ΔΗΜΟΥ
ΥΠΕΥΘΥΝΟΣ ΧΩΡΟΥ	ΠΕΠΠΑΣ ΒΑΣΙΛΕΙΟΣ
ΔΙΕΥΘΥΝΣΗ ΥΠΕΥΘΥΝΟΥ	ΙΑΣΟΝΟΣ 1 20300 ΛΟΥΤΡΑΚΙ
ΤΟΜΕΑΣ	ΥΠΗΡΕΣΙΑ ΚΑΘΑΡΙΟΤΗΤΑΣ
ΚΛΙΜΑΚΙΟ	ΓΡΑΦΕΙΟ ΚΙΝΗΣΗΣ ΟΧΗΜΑΤΩΝ
ΧΩΡΟΣ ΣΥΝΤΗΡΗΣΗΣ	ΑΜΑΞΟΣΤΑΣΙΟ ΔΗΜΟΥ

Νομός:	ΚΟΡΙΝΘΙΑΣ
Δήμος:	ΛΟΥΤΡΑΚΙΟΥ-ΠΕΡΑΧΩΡΑΣ
Κοινότητα:	
Δημοτικό Διαμέρισμα:	ΛΟΥΤΡΑΚΙΟΥ-ΠΕΡΑΧΩΡΑΣ
ΚΑΤΗΓΟΡΙΑ	ΛΑΣΤΙΧΟΦΟΡΟΣ ΦΟΡΤΩΤΗΣ
ΜΑΡΚΑ - ΤΥΠΟΣ	JCB
ΑΡΙΘΜΟΣ ΚΥΚΛΟΦΟΡΙΑΣ	ΜΕ 45057
ΕΞΟΠΛΙΣΜΟΣ	ΠΛΗΡΗΣ
ΦΟΡΕΑΣ ΧΡΗΣΤΗΣ	ΔΗΜΟΣ ΛΟΥΤΡΑΚΙΟΥ-ΠΕΡΑΧΩΡΑΣ
ΙΔΙΟΚΤΗΤΗΣ	ΔΗΜΟΣ ΛΟΥΤΡΑΚΙΟΥ-ΠΕΡΑΧΩΡΑΣ
ΔΙΕΥΘΥΝΣΗ ΙΔΙΟΚΤΗΤΗ	ΙΑΣΟΝΟΣ 1 20300 ΛΟΥΤΡΑΚΙ
ΗΜΕΡΟΜΗΝΙΑ ΚΥΚΛΟΦΟΡΙΑΣ	ΕΤΟΣ 2000
ΚΑΤΑΣΤΑΣΗ ΛΕΙΤΟΥΡΓΙΑΣ	ΠΛΗΡΗΣ
ΙΣΧΥΣ ΤΕΧΝΙΚΟΥ ΕΛΕΓΧΟΥ	ΕΞΑΙΡΕΤΑΙ
ΥΠΕΥΘΥΝΟΣ ΣΥΝΤΗΡΗΣΗΣ	ΜΗΧ/ΤΗΣ & ΗΛ/ΤΗΣ ΔΗΜΟΥ
ΣΤΟΙΧΕΙΑ ΥΠΕΥΘΥΝΟΥ	ΠΕΠΠΑΣ ΝΕΚΤΑΡΙΟΣ / ΘΕΟΔΩΡΟΥ ΝΙΚΟΣ
ΧΕΙΡΙΣΤΗΣ-ΟΔΗΓΟΣ	*
ΣΤΟΙΧΕΙΑ ΧΕΙΡΙΣΤΗ	*
ΧΩΡΟΣ ΣΤΑΘΜΕΥΣΗΣ	ΑΜΑΞΟΣΤΑΣΙΟ ΔΗΜΟΥ
ΥΠΕΥΘΥΝΟΣ ΧΩΡΟΥ	ΠΕΠΠΑΣ ΒΑΣΙΛΕΙΟΣ
ΔΙΕΥΘΥΝΣΗ ΥΠΕΥΘΥΝΟΥ	ΙΑΣΟΝΟΣ 1 20300 ΛΟΥΤΡΑΚΙ
ΤΟΜΕΑΣ	ΥΠΗΡΕΣΙΑ ΚΑΘΑΡΙΟΤΗΤΑΣ
ΚΛΙΜΑΚΙΟ	ΓΡΑΦΕΙΟ ΚΙΝΗΣΗΣ ΟΧΗΜΑΤΩΝ
ΧΩΡΟΣ ΣΥΝΤΗΡΗΣΗΣ	ΑΜΑΞΟΣΤΑΣΙΟ ΔΗΜΟΥ

Νομός:	ΚΟΡΙΝΘΙΑΣ
Δήμος:	ΛΟΥΤΡΑΚΙΟΥ-ΠΕΡΑΧΩΡΑΣ
Κοινότητα:	
Δημοτικό Διαμέρισμα:	ΛΟΥΤΡΑΚΙΟΥ-ΠΕΡΑΧΩΡΑΣ
ΚΑΤΗΓΟΡΙΑ	ΦΟΡΤΗΓΟ 5 ΤΟΝΩΝ
ΜΑΡΚΑ - ΤΥΠΟΣ	MERCEDES
ΑΡΙΘΜΟΣ ΚΥΚΛΟΦΟΡΙΑΣ	ΚΗΥ 2121
ΕΞΟΠΛΙΣΜΟΣ	ΠΛΗΡΗΣ
ΦΟΡΕΑΣ ΧΡΗΣΤΗΣ	ΔΗΜΟΣ ΛΟΥΤΡΑΚΙΟΥ-ΠΕΡΑΧΩΡΑΣ
ΙΔΙΟΚΤΗΤΗΣ	ΔΗΜΟΣ ΛΟΥΤΡΑΚΙΟΥ-ΠΕΡΑΧΩΡΑΣ
ΔΙΕΥΘΥΝΣΗ ΙΔΙΟΚΤΗΤΗ	ΙΑΣΟΝΟΣ 1 20300 ΛΟΥΤΡΑΚΙ
ΗΜΕΡΟΜΗΝΙΑ ΚΥΚΛΟΦΟΡΙΑΣ	ΣΤΙΣ 8-2-1993
ΚΑΤΑΣΤΑΣΗ ΛΕΙΤΟΥΡΓΙΑΣ	ΠΛΗΡΗΣ
ΙΣΧΥΣ ΤΕΧΝΙΚΟΥ ΕΛΕΓΧΟΥ	ΕΩΣ 26-10-2010
ΥΠΕΥΘΥΝΟΣ ΣΥΝΤΗΡΗΣΗΣ	ΜΗΧ/ΤΗΣ & ΗΛ/ΤΗΣ ΔΗΜΟΥ
ΣΤΟΙΧΕΙΑ ΥΠΕΥΘΥΝΟΥ	ΠΕΠΠΑΣ ΝΕΚΤΑΡΙΟΣ / ΘΕΟΔΩΡΟΥ ΝΙΚΟΣ
ΧΕΙΡΙΣΤΗΣ-ΟΔΗΓΟΣ	*
ΣΤΟΙΧΕΙΑ ΧΕΙΡΙΣΤΗ	*
ΧΩΡΟΣ ΣΤΑΘΜΕΥΣΗΣ	ΑΜΑΞΟΣΤΑΣΙΟ ΔΗΜΟΥ
ΥΠΕΥΘΥΝΟΣ ΧΩΡΟΥ	ΠΕΠΠΑΣ ΒΑΣΙΛΕΙΟΣ
ΔΙΕΥΘΥΝΣΗ ΥΠΕΥΘΥΝΟΥ	ΙΑΣΟΝΟΣ 1 20300 ΛΟΥΤΡΑΚΙ
ΤΟΜΕΑΣ	ΥΠΗΡΕΣΙΑ ΚΑΘΑΡΙΟΤΗΤΑΣ
ΚΛΙΜΑΚΙΟ	ΓΡΑΦΕΙΟ ΚΙΝΗΣΗΣ ΟΧΗΜΑΤΩΝ
ΧΩΡΟΣ ΣΥΝΤΗΡΗΣΗΣ	ΑΜΑΞΟΣΤΑΣΙΟ ΔΗΜΟΥ

Νομός:	ΚΟΡΙΝΘΙΑΣ
Δήμος:	ΛΟΥΤΡΑΚΙΟΥ-ΠΕΡΑΧΩΡΑΣ
Κοινότητα:	
Δημοτικό Διαμέρισμα:	ΛΟΥΤΡΑΚΙΟΥ-ΠΕΡΑΧΩΡΑΣ
ΚΑΤΗΓΟΡΙΑ	ΦΟΡΤΗΓΟ 26 ΤΟΝΩΝ
ΜΑΡΚΑ - ΤΥΠΟΣ	MERCEDES
ΑΡΙΘΜΟΣ ΚΥΚΛΟΦΟΡΙΑΣ	ΚΗΗ 2932
ΕΞΟΠΛΙΣΜΟΣ	ΠΛΗΡΗΣ
ΦΟΡΕΑΣ ΧΡΗΣΤΗΣ	ΔΗΜΟΣ ΛΟΥΤΡΑΚΙΟΥ-ΠΕΡΑΧΩΡΑΣ
ΙΔΙΟΚΤΗΤΗΣ	ΔΗΜΟΣ ΛΟΥΤΡΑΚΙΟΥ-ΠΕΡΑΧΩΡΑΣ
ΔΙΕΥΘΥΝΣΗ ΙΔΙΟΚΤΗΤΗ	ΙΑΣΟΝΟΣ 1 20300 ΛΟΥΤΡΑΚΙ
ΗΜΕΡΟΜΗΝΙΑ ΚΥΚΛΟΦΟΡΙΑΣ	ΣΤΙΣ 6-7-2009
ΚΑΤΑΣΤΑΣΗ ΛΕΙΤΟΥΡΓΙΑΣ	ΠΛΗΡΗΣ
ΙΣΧΥΣ ΤΕΧΝΙΚΟΥ ΕΛΕΓΧΟΥ	ΕΩΣ 6-7-2010
ΥΠΕΥΘΥΝΟΣ ΣΥΝΤΗΡΗΣΗΣ	ΜΗΧ/ΤΗΣ & ΗΛ/ΤΗΣ ΔΗΜΟΥ
ΣΤΟΙΧΕΙΑ ΥΠΕΥΘΥΝΟΥ	ΠΕΠΠΑΣ ΝΕΚΤΑΡΙΟΣ / ΘΕΟΔΩΡΟΥ ΝΙΚΟΣ
ΧΕΙΡΙΣΤΗΣ-ΟΔΗΓΟΣ	*
ΣΤΟΙΧΕΙΑ ΧΕΙΡΙΣΤΗ	*
ΧΩΡΟΣ ΣΤΑΘΜΕΥΣΗΣ	ΑΜΑΞΟΣΤΑΣΙΟ ΔΗΜΟΥ
ΥΠΕΥΘΥΝΟΣ ΧΩΡΟΥ	ΠΕΠΠΑΣ ΒΑΣΙΛΕΙΟΣ
ΔΙΕΥΘΥΝΣΗ ΥΠΕΥΘΥΝΟΥ	ΙΑΣΟΝΟΣ 1 20300 ΛΟΥΤΡΑΚΙ
ΤΟΜΕΑΣ	ΥΠΗΡΕΣΙΑ ΚΑΘΑΡΙΟΤΗΤΑΣ
ΚΛΙΜΑΚΙΟ	ΓΡΑΦΕΙΟ ΚΙΝΗΣΗΣ ΟΧΗΜΑΤΩΝ
ΧΩΡΟΣ ΣΥΝΤΗΡΗΣΗΣ	ΑΜΑΞΟΣΤΑΣΙΟ ΔΗΜΟΥ

Νομός:	ΚΟΡΙΝΘΙΑΣ
Δήμος:	ΛΟΥΤΡΑΚΙΟΥ-ΠΕΡΑΧΩΡΑΣ
Κοινότητα:	
Δημοτικό Διαμέρισμα:	ΛΟΥΤΡΑΚΙΟΥ-ΠΕΡΑΧΩΡΑΣ
ΚΑΤΗΓΟΡΙΑ	ΦΟΡΤΗΓΟ 19 ΤΟΝΩΝ
ΜΑΡΚΑ - ΤΥΠΟΣ	IVECO
ΑΡΙΘΜΟΣ ΚΥΚΛΟΦΟΡΙΑΣ	ΚΗΥ 2215
ΕΞΟΠΛΙΣΜΟΣ	ΠΛΗΡΗΣ
ΦΟΡΕΑΣ ΧΡΗΣΤΗΣ	ΔΗΜΟΣ ΛΟΥΤΡΑΚΙΟΥ-ΠΕΡΑΧΩΡΑΣ
ΙΔΙΟΚΤΗΤΗΣ	ΔΗΜΟΣ ΛΟΥΤΡΑΚΙΟΥ-ΠΕΡΑΧΩΡΑΣ
ΔΙΕΥΘΥΝΣΗ ΙΔΙΟΚΤΗΤΗ	ΙΑΣΟΝΟΣ 1 20300 ΛΟΥΤΡΑΚΙ
ΗΜΕΡΟΜΗΝΙΑ ΚΥΚΛΟΦΟΡΙΑΣ	ΣΤΙΣ 2-9-1999
ΚΑΤΑΣΤΑΣΗ ΛΕΙΤΟΥΡΓΙΑΣ	ΠΛΗΡΗΣ
ΙΣΧΥΣ ΤΕΧΝΙΚΟΥ ΕΛΕΓΧΟΥ	ΕΩΣ 17-11-2010
ΥΠΕΥΘΥΝΟΣ ΣΥΝΤΗΡΗΣΗΣ	ΜΗΧ/ΤΗΣ & ΗΛ/ΤΗΣ ΔΗΜΟΥ
ΣΤΟΙΧΕΙΑ ΥΠΕΥΘΥΝΟΥ	ΠΕΠΠΑΣ ΝΕΚΤΑΡΙΟΣ / ΘΕΟΔΩΡΟΥ ΝΙΚΟΣ
ΧΕΙΡΙΣΤΗΣ-ΟΔΗΓΟΣ	*
ΣΤΟΙΧΕΙΑ ΧΕΙΡΙΣΤΗ	*
ΧΩΡΟΣ ΣΤΑΘΜΕΥΣΗΣ	ΑΜΑΞΟΣΤΑΣΙΟ ΔΗΜΟΥ
ΥΠΕΥΘΥΝΟΣ ΧΩΡΟΥ	ΠΕΠΠΑΣ ΒΑΣΙΛΕΙΟΣ
ΔΙΕΥΘΥΝΣΗ ΥΠΕΥΘΥΝΟΥ	ΙΑΣΟΝΟΣ 1 20300 ΛΟΥΤΡΑΚΙ
ΤΟΜΕΑΣ	ΥΠΗΡΕΣΙΑ ΚΑΘΑΡΙΟΤΗΤΑΣ
ΚΛΙΜΑΚΙΟ	ΓΡΑΦΕΙΟ ΚΙΝΗΣΗΣ ΟΧΗΜΑΤΩΝ
ΧΩΡΟΣ ΣΥΝΤΗΡΗΣΗΣ	ΑΜΑΞΟΣΤΑΣΙΟ ΔΗΜΟΥ

Νομός:	ΚΟΡΙΝΘΙΑΣ
Δήμος:	ΛΟΥΤΡΑΚΙΟΥ-ΠΕΡΑΧΩΡΑΣ
Κοινότητα:	
Δημοτικό Διαμέρισμα:	ΛΟΥΤΡΑΚΙΟΥ-ΠΕΡΑΧΩΡΑΣ
ΚΑΤΗΓΟΡΙΑ	ΦΟΡΤΗΓΟ 5 ΤΟΝΩΝ ΜΕ ΠΑΠΑΓΑΛΟ
ΜΑΡΚΑ - ΤΥΠΟΣ	MERCEDES
ΑΡΙΘΜΟΣ ΚΥΚΛΟΦΟΡΙΑΣ	ΚΗΙ 5512
ΕΞΟΠΛΙΣΜΟΣ	ΠΛΗΡΗΣ
ΦΟΡΕΑΣ ΧΡΗΣΤΗΣ	ΔΗΜΟΣ ΛΟΥΤΡΑΚΙΟΥ-ΠΕΡΑΧΩΡΑΣ
ΙΔΙΟΚΤΗΤΗΣ	ΔΗΜΟΣ ΛΟΥΤΡΑΚΙΟΥ-ΠΕΡΑΧΩΡΑΣ
ΔΙΕΥΘΥΝΣΗ ΙΔΙΟΚΤΗΤΗ	ΙΑΣΟΝΟΣ 1 20300 ΛΟΥΤΡΑΚΙ
ΗΜΕΡΟΜΗΝΙΑ ΚΥΚΛΟΦΟΡΙΑΣ	ΣΤΙΣ 25-5-2007
ΚΑΤΑΣΤΑΣΗ ΛΕΙΤΟΥΡΓΙΑΣ	ΠΛΗΡΗΣ
ΙΣΧΥΣ ΤΕΧΝΙΚΟΥ ΕΛΕΓΧΟΥ	ΕΩΣ 3-6-2010
ΥΠΕΥΘΥΝΟΣ ΣΥΝΤΗΡΗΣΗΣ	ΜΗΧ/ΤΗΣ & ΗΛ/ΤΗΣ ΔΗΜΟΥ
ΣΤΟΙΧΕΙΑ ΥΠΕΥΘΥΝΟΥ	ΠΕΠΠΑΣ ΝΕΚΤΑΡΙΟΣ / ΘΕΟΔΩΡΟΥ ΝΙΚΟΣ
ΧΕΙΡΙΣΤΗΣ-ΟΔΗΓΟΣ	*
ΣΤΟΙΧΕΙΑ ΧΕΙΡΙΣΤΗ	*
ΧΩΡΟΣ ΣΤΑΘΜΕΥΣΗΣ	ΑΜΑΞΟΣΤΑΣΙΟ ΔΗΜΟΥ
ΥΠΕΥΘΥΝΟΣ ΧΩΡΟΥ	ΠΕΠΠΑΣ ΒΑΣΙΛΕΙΟΣ
ΔΙΕΥΘΥΝΣΗ ΥΠΕΥΘΥΝΟΥ	ΙΑΣΟΝΟΣ 1 20300 ΛΟΥΤΡΑΚΙ
ΤΟΜΕΑΣ	ΥΠΗΡΕΣΙΑ ΚΑΘΑΡΙΟΤΗΤΑΣ
ΚΛΙΜΑΚΙΟ	ΓΡΑΦΕΙΟ ΚΙΝΗΣΗΣ ΟΧΗΜΑΤΩΝ
ΧΩΡΟΣ ΣΥΝΤΗΡΗΣΗΣ	ΑΜΑΞΟΣΤΑΣΙΟ ΔΗΜΟΥ

Νομός:	ΚΟΡΙΝΘΙΑΣ
Δήμος:	ΛΟΥΤΡΑΚΙΟΥ-ΠΕΡΑΧΩΡΑΣ
Κοινότητα:	
Δημοτικό Διαμέρισμα:	ΛΟΥΤΡΑΚΙΟΥ-ΠΕΡΑΧΩΡΑΣ
ΚΑΤΗΓΟΡΙΑ	ΦΟΡΤΗΓΟ ΑΝΑΤΡΕΠΟΜΕΝΟ 3,5 ΤΟΝΩΝ
ΜΑΡΚΑ - ΤΥΠΟΣ	NISSAN
ΑΡΙΘΜΟΣ ΚΥΚΛΟΦΟΡΙΑΣ	ΚΗΗ 2906
ΕΞΟΠΛΙΣΜΟΣ	ΠΛΗΡΗΣ
ΦΟΡΕΑΣ ΧΡΗΣΤΗΣ	ΔΗΜΟΣ ΛΟΥΤΡΑΚΙΟΥ-ΠΕΡΑΧΩΡΑΣ
ΙΔΙΟΚΤΗΤΗΣ	ΔΗΜΟΣ ΛΟΥΤΡΑΚΙΟΥ-ΠΕΡΑΧΩΡΑΣ
ΔΙΕΥΘΥΝΣΗ ΙΔΙΟΚΤΗΤΗ	ΙΑΣΟΝΟΣ 1 20300 ΛΟΥΤΡΑΚΙ
ΗΜΕΡΟΜΗΝΙΑ ΚΥΚΛΟΦΟΡΙΑΣ	ΣΤΙΣ 14-7-2008
ΚΑΤΑΣΤΑΣΗ ΛΕΙΤΟΥΡΓΙΑΣ	ΠΛΗΡΗΣ
ΙΣΧΥΣ ΤΕΧΝΙΚΟΥ ΕΛΕΓΧΟΥ	ΕΩΣ 14-7-2012
ΥΠΕΥΘΥΝΟΣ ΣΥΝΤΗΡΗΣΗΣ	ΜΗΧ/ΤΗΣ & ΗΛ/ΤΗΣ ΔΗΜΟΥ
ΣΤΟΙΧΕΙΑ ΥΠΕΥΘΥΝΟΥ	ΠΕΠΠΑΣ ΝΕΚΤΑΡΙΟΣ / ΘΕΟΔΩΡΟΥ ΝΙΚΟΣ
ΧΕΙΡΙΣΤΗΣ-ΟΔΗΓΟΣ	*
ΣΤΟΙΧΕΙΑ ΧΕΙΡΙΣΤΗ	*
ΧΩΡΟΣ ΣΤΑΘΜΕΥΣΗΣ	ΑΜΑΞΟΣΤΑΣΙΟ ΔΗΜΟΥ
ΥΠΕΥΘΥΝΟΣ ΧΩΡΟΥ	ΠΕΠΠΑΣ ΒΑΣΙΛΕΙΟΣ
ΔΙΕΥΘΥΝΣΗ ΥΠΕΥΘΥΝΟΥ	ΙΑΣΟΝΟΣ 1 20300 ΛΟΥΤΡΑΚΙ
ΤΟΜΕΑΣ	ΥΠΗΡΕΣΙΑ ΚΑΘΑΡΙΟΤΗΤΑΣ
ΚΛΙΜΑΚΙΟ	ΓΡΑΦΕΙΟ ΚΙΝΗΣΗΣ ΟΧΗΜΑΤΩΝ
ΧΩΡΟΣ ΣΥΝΤΗΡΗΣΗΣ	ΑΜΑΞΟΣΤΑΣΙΟ ΔΗΜΟΥ

Νομός:	ΚΟΡΙΝΘΙΑΣ
Δήμος:	ΛΟΥΤΡΑΚΙΟΥ-ΠΕΡΑΧΩΡΑΣ
Κοινότητα:	
Δημοτικό Διαμέρισμα:	ΛΟΥΤΡΑΚΙΟΥ-ΠΕΡΑΧΩΡΑΣ
ΚΑΤΗΓΟΡΙΑ	ΒΥΤΙΟΦΟΡΟ 7 Κ.Μ.
ΜΑΡΚΑ - ΤΥΠΟΣ	MERCEDES
ΑΡΙΘΜΟΣ ΚΥΚΛΟΦΟΡΙΑΣ	ΚΗΥ 2181
ΕΞΟΠΛΙΣΜΟΣ	ΠΛΗΡΗΣ
ΦΟΡΕΑΣ ΧΡΗΣΤΗΣ	ΔΗΜΟΣ ΛΟΥΤΡΑΚΙΟΥ-ΠΕΡΑΧΩΡΑΣ
ΙΔΙΟΚΤΗΤΗΣ	ΔΗΜΟΣ ΛΟΥΤΡΑΚΙΟΥ-ΠΕΡΑΧΩΡΑΣ
ΔΙΕΥΘΥΝΣΗ ΙΔΙΟΚΤΗΤΗ	ΙΑΣΟΝΟΣ 1 20300 ΛΟΥΤΡΑΚΙ
ΗΜΕΡΟΜΗΝΙΑ ΚΥΚΛΟΦΟΡΙΑΣ	ΣΤΙΣ 27-5-1985
ΚΑΤΑΣΤΑΣΗ ΛΕΙΤΟΥΡΓΙΑΣ	ΥΠΟ ΣΥΝΤΗΡΗΣΗ
ΙΣΧΥΣ ΤΕΧΝΙΚΟΥ ΕΛΕΓΧΟΥ	
ΥΠΕΥΘΥΝΟΣ ΣΥΝΤΗΡΗΣΗΣ	ΜΗΧ/ΤΗΣ & ΗΛ/ΤΗΣ ΔΗΜΟΥ
ΣΤΟΙΧΕΙΑ ΥΠΕΥΘΥΝΟΥ	ΠΕΠΠΑΣ ΝΕΚΤΑΡΙΟΣ / ΘΕΟΔΩΡΟΥ ΝΙΚΟΣ
ΧΕΙΡΙΣΤΗΣ-ΟΔΗΓΟΣ	*
ΣΤΟΙΧΕΙΑ ΧΕΙΡΙΣΤΗ	*
ΧΩΡΟΣ ΣΤΑΘΜΕΥΣΗΣ	ΑΜΑΞΟΣΤΑΣΙΟ ΔΗΜΟΥ
ΥΠΕΥΘΥΝΟΣ ΧΩΡΟΥ	ΠΕΠΠΑΣ ΒΑΣΙΛΕΙΟΣ
ΔΙΕΥΘΥΝΣΗ ΥΠΕΥΘΥΝΟΥ	ΙΑΣΟΝΟΣ 1 20300 ΛΟΥΤΡΑΚΙ
ΤΟΜΕΑΣ	ΥΠΗΡΕΣΙΑ ΚΑΘΑΡΙΟΤΗΤΑΣ
ΚΛΙΜΑΚΙΟ	ΓΡΑΦΕΙΟ ΚΙΝΗΣΗΣ ΟΧΗΜΑΤΩΝ
ΧΩΡΟΣ ΣΥΝΤΗΡΗΣΗΣ	ΑΜΑΞΟΣΤΑΣΙΟ ΔΗΜΟΥ

Νομός:	ΚΟΡΙΝΘΙΑΣ
Δήμος:	ΛΟΥΤΡΑΚΙΟΥ-ΠΕΡΑΧΩΡΑΣ
Κοινότητα:	
Δημοτικό Διαμέρισμα:	ΛΟΥΤΡΑΚΙΟΥ-ΠΕΡΑΧΩΡΑΣ
ΚΑΤΗΓΟΡΙΑ	ΒΥΤΙΟΦΟΡΟ 10 Κ.Μ.
ΜΑΡΚΑ - ΤΥΠΟΣ	RENAULT
ΑΡΙΘΜΟΣ ΚΥΚΛΟΦΟΡΙΑΣ	ΚΗΥ 2248
ΕΞΟΠΛΙΣΜΟΣ	ΠΛΗΡΗΣ
ΦΟΡΕΑΣ ΧΡΗΣΤΗΣ	ΔΗΜΟΣ ΛΟΥΤΡΑΚΙΟΥ-ΠΕΡΑΧΩΡΑΣ
ΙΔΙΟΚΤΗΤΗΣ	ΔΗΜΟΣ ΛΟΥΤΡΑΚΙΟΥ-ΠΕΡΑΧΩΡΑΣ
ΔΙΕΥΘΥΝΣΗ ΙΔΙΟΚΤΗΤΗ	ΙΑΣΟΝΟΣ 1 20300 ΛΟΥΤΡΑΚΙ
ΗΜΕΡΟΜΗΝΙΑ ΚΥΚΛΟΦΟΡΙΑΣ	ΣΤΙΣ 18-12-2000
ΚΑΤΑΣΤΑΣΗ ΛΕΙΤΟΥΡΓΙΑΣ	ΠΛΗΡΗΣ
ΙΣΧΥΣ ΤΕΧΝΙΚΟΥ ΕΛΕΓΧΟΥ	ΕΩΣ 12-11-2010
ΥΠΕΥΘΥΝΟΣ ΣΥΝΤΗΡΗΣΗΣ	ΜΗΧ/ΤΗΣ & ΗΛ/ΤΗΣ ΔΗΜΟΥ
ΣΤΟΙΧΕΙΑ ΥΠΕΥΘΥΝΟΥ	ΠΕΠΠΑΣ ΝΕΚΤΑΡΙΟΣ / ΘΕΟΔΩΡΟΥ ΝΙΚΟΣ
ΧΕΙΡΙΣΤΗΣ-ΟΔΗΓΟΣ	*
ΣΤΟΙΧΕΙΑ ΧΕΙΡΙΣΤΗ	*
ΧΩΡΟΣ ΣΤΑΘΜΕΥΣΗΣ	ΑΜΑΞΟΣΤΑΣΙΟ ΔΗΜΟΥ
ΥΠΕΥΘΥΝΟΣ ΧΩΡΟΥ	ΠΕΠΠΑΣ ΒΑΣΙΛΕΙΟΣ
ΔΙΕΥΘΥΝΣΗ ΥΠΕΥΘΥΝΟΥ	ΙΑΣΟΝΟΣ 1 20300 ΛΟΥΤΡΑΚΙ
ΤΟΜΕΑΣ	ΥΠΗΡΕΣΙΑ ΚΑΘΑΡΙΟΤΗΤΑΣ
ΚΛΙΜΑΚΙΟ	ΓΡΑΦΕΙΟ ΚΙΝΗΣΗΣ ΟΧΗΜΑΤΩΝ
ΧΩΡΟΣ ΣΥΝΤΗΡΗΣΗΣ	ΑΜΑΞΟΣΤΑΣΙΟ ΔΗΜΟΥ

Νομός:	ΚΟΡΙΝΘΙΑΣ
Δήμος:	ΛΟΥΤΡΑΚΙΟΥ-ΠΕΡΑΧΩΡΑΣ
Κοινότητα:	
Δημοτικό Διαμέρισμα:	ΛΟΥΤΡΑΚΙΟΥ-ΠΕΡΑΧΩΡΑΣ
ΚΑΤΗΓΟΡΙΑ	JEER 4X4
ΜΑΡΚΑ - ΤΥΠΟΣ	GRAND VITARA
ΑΡΙΘΜΟΣ ΚΥΚΛΟΦΟΡΙΑΣ	ΚΗΥ 2247
ΕΞΟΠΛΙΣΜΟΣ	ΠΛΗΡΗΣ
ΦΟΡΕΑΣ ΧΡΗΣΤΗΣ	ΔΗΜΟΣ ΛΟΥΤΡΑΚΙΟΥ-ΠΕΡΑΧΩΡΑΣ
ΙΔΙΟΚΤΗΤΗΣ	ΔΗΜΟΣ ΛΟΥΤΡΑΚΙΟΥ-ΠΕΡΑΧΩΡΑΣ
ΔΙΕΥΘΥΝΣΗ ΙΔΙΟΚΤΗΤΗ	ΙΑΣΟΝΟΣ 1 20300 ΛΟΥΤΡΑΚΙ
ΗΜΕΡΟΜΗΝΙΑ ΚΥΚΛΟΦΟΡΙΑΣ	
ΚΑΤΑΣΤΑΣΗ ΛΕΙΤΟΥΡΓΙΑΣ	ΠΛΗΡΗΣ
ΙΣΧΥΣ ΤΕΧΝΙΚΟΥ ΕΛΕΓΧΟΥ	ΕΩΣ 21-11-2010
ΥΠΕΥΘΥΝΟΣ ΣΥΝΤΗΡΗΣΗΣ	ΜΗΧ/ΤΗΣ & ΗΛ/ΤΗΣ ΔΗΜΟΥ
ΣΤΟΙΧΕΙΑ ΥΠΕΥΘΥΝΟΥ	ΠΕΠΠΑΣ ΝΕΚΤΑΡΙΟΣ / ΘΕΟΔΩΡΟΥ ΝΙΚΟΣ
ΧΕΙΡΙΣΤΗΣ-ΟΔΗΓΟΣ	*
ΣΤΟΙΧΕΙΑ ΧΕΙΡΙΣΤΗ	*
ΧΩΡΟΣ ΣΤΑΘΜΕΥΣΗΣ	ΑΜΑΞΟΣΤΑΣΙΟ ΔΗΜΟΥ
ΥΠΕΥΘΥΝΟΣ ΧΩΡΟΥ	ΠΕΠΠΑΣ ΒΑΣΙΛΕΙΟΣ
ΔΙΕΥΘΥΝΣΗ ΥΠΕΥΘΥΝΟΥ	ΙΑΣΟΝΟΣ 1 20300 ΛΟΥΤΡΑΚΙ
ΤΟΜΕΑΣ	ΥΠΗΡΕΣΙΑ ΚΑΘΑΡΙΟΤΗΤΑΣ
ΚΛΙΜΑΚΙΟ	ΓΡΑΦΕΙΟ ΚΙΝΗΣΗΣ ΟΧΗΜΑΤΩΝ
ΧΩΡΟΣ ΣΥΝΤΗΡΗΣΗΣ	ΑΜΑΞΟΣΤΑΣΙΟ ΔΗΜΟΥ

Νομός:	ΚΟΡΙΝΘΙΑΣ
Δήμος:	ΛΟΥΤΡΑΚΙΟΥ-ΠΕΡΑΧΩΡΑΣ
Κοινότητα:	
Δημοτικό Διαμέρισμα:	ΛΟΥΤΡΑΚΙΟΥ-ΠΕΡΑΧΩΡΑΣ
ΚΑΤΗΓΟΡΙΑ	JEER 4X4
ΜΑΡΚΑ - ΤΥΠΟΣ	VITARA
ΑΡΙΘΜΟΣ ΚΥΚΛΟΦΟΡΙΑΣ	ΚΗΥ 2180
ΕΞΟΠΛΙΣΜΟΣ	ΠΛΗΡΗΣ
ΦΟΡΕΑΣ ΧΡΗΣΤΗΣ	ΔΗΜΟΣ ΛΟΥΤΡΑΚΙΟΥ-ΠΕΡΑΧΩΡΑΣ
ΙΔΙΟΚΤΗΤΗΣ	ΔΗΜΟΣ ΛΟΥΤΡΑΚΙΟΥ-ΠΕΡΑΧΩΡΑΣ
ΔΙΕΥΘΥΝΣΗ ΙΔΙΟΚΤΗΤΗ	ΙΑΣΟΝΟΣ 1 20300 ΛΟΥΤΡΑΚΙ
ΗΜΕΡΟΜΗΝΙΑ ΚΥΚΛΟΦΟΡΙΑΣ	ΣΤΙΣ 28-2-1997
ΚΑΤΑΣΤΑΣΗ ΛΕΙΤΟΥΡΓΙΑΣ	ΠΛΗΡΗΣ
ΙΣΧΥΣ ΤΕΧΝΙΚΟΥ ΕΛΕΓΧΟΥ	ΕΩΣ 15-7-2011
ΥΠΕΥΘΥΝΟΣ ΣΥΝΤΗΡΗΣΗΣ	ΜΗΧ/ΤΗΣ & ΗΛ/ΤΗΣ ΔΗΜΟΥ
ΣΤΟΙΧΕΙΑ ΥΠΕΥΘΥΝΟΥ	ΠΕΠΠΑΣ ΝΕΚΤΑΡΙΟΣ / ΘΕΟΔΩΡΟΥ ΝΙΚΟΣ
ΧΕΙΡΙΣΤΗΣ-ΟΔΗΓΟΣ	*
ΣΤΟΙΧΕΙΑ ΧΕΙΡΙΣΤΗ	*
ΧΩΡΟΣ ΣΤΑΘΜΕΥΣΗΣ	ΑΜΑΞΟΣΤΑΣΙΟ ΔΗΜΟΥ
ΥΠΕΥΘΥΝΟΣ ΧΩΡΟΥ	ΠΕΠΠΑΣ ΒΑΣΙΛΕΙΟΣ
ΔΙΕΥΘΥΝΣΗ ΥΠΕΥΘΥΝΟΥ	ΙΑΣΟΝΟΣ 1 20300 ΛΟΥΤΡΑΚΙ
ΤΟΜΕΑΣ	ΥΠΗΡΕΣΙΑ ΚΑΘΑΡΙΟΤΗΤΑΣ
ΚΛΙΜΑΚΙΟ	ΓΡΑΦΕΙΟ ΚΙΝΗΣΗΣ ΟΧΗΜΑΤΩΝ
ΧΩΡΟΣ ΣΥΝΤΗΡΗΣΗΣ	ΑΜΑΞΟΣΤΑΣΙΟ ΔΗΜΟΥ

Νομός:	ΚΟΡΙΝΘΙΑΣ
Δήμος:	ΛΟΥΤΡΑΚΙΟΥ-ΠΕΡΑΧΩΡΑΣ
Κοινότητα:	
Δημοτικό Διαμέρισμα:	ΛΟΥΤΡΑΚΙΟΥ-ΠΕΡΑΧΩΡΑΣ
ΚΑΤΗΓΟΡΙΑ	JEER 4X4
ΜΑΡΚΑ - ΤΥΠΟΣ	HONDA CRV
ΑΡΙΘΜΟΣ ΚΥΚΛΟΦΟΡΙΑΣ	ΝΕΟ - ΑΝΑΡΙΘΜΟ
ΕΞΟΠΛΙΣΜΟΣ	ΠΛΗΡΗΣ
ΦΟΡΕΑΣ ΧΡΗΣΤΗΣ	ΔΗΜΟΣ ΛΟΥΤΡΑΚΙΟΥ-ΠΕΡΑΧΩΡΑΣ
ΙΔΙΟΚΤΗΤΗΣ	ΔΗΜΟΣ ΛΟΥΤΡΑΚΙΟΥ-ΠΕΡΑΧΩΡΑΣ
ΔΙΕΥΘΥΝΣΗ ΙΔΙΟΚΤΗΤΗ	ΙΑΣΟΝΟΣ 1 20300 ΛΟΥΤΡΑΚΙ
ΗΜΕΡΟΜΗΝΙΑ ΚΥΚΛΟΦΟΡΙΑΣ	ΕΤΟΣ 2010
ΚΑΤΑΣΤΑΣΗ ΛΕΙΤΟΥΡΓΙΑΣ	ΠΛΗΡΗΣ
ΙΣΧΥΣ ΤΕΧΝΙΚΟΥ ΕΛΕΓΧΟΥ	ΕΤΟΣ 2012
ΥΠΕΥΘΥΝΟΣ ΣΥΝΤΗΡΗΣΗΣ	ΜΗΧ/ΤΗΣ & ΗΛ/ΤΗΣ ΔΗΜΟΥ
ΣΤΟΙΧΕΙΑ ΥΠΕΥΘΥΝΟΥ	ΠΕΠΠΑΣ ΝΕΚΤΑΡΙΟΣ / ΘΕΟΔΩΡΟΥ ΝΙΚΟΣ
ΧΕΙΡΙΣΤΗΣ-ΟΔΗΓΟΣ	*
ΣΤΟΙΧΕΙΑ ΧΕΙΡΙΣΤΗ	*
ΧΩΡΟΣ ΣΤΑΘΜΕΥΣΗΣ	ΑΜΑΞΟΣΤΑΣΙΟ ΔΗΜΟΥ
ΥΠΕΥΘΥΝΟΣ ΧΩΡΟΥ	ΠΕΠΠΑΣ ΒΑΣΙΛΕΙΟΣ
ΔΙΕΥΘΥΝΣΗ ΥΠΕΥΘΥΝΟΥ	ΙΑΣΟΝΟΣ 1 20300 ΛΟΥΤΡΑΚΙ
ΤΟΜΕΑΣ	ΥΠΗΡΕΣΙΑ ΚΑΘΑΡΙΟΤΗΤΑΣ
ΚΛΙΜΑΚΙΟ	ΓΡΑΦΕΙΟ ΚΙΝΗΣΗΣ ΟΧΗΜΑΤΩΝ
ΧΩΡΟΣ ΣΥΝΤΗΡΗΣΗΣ	ΑΜΑΞΟΣΤΑΣΙΟ ΔΗΜΟΥ

Νομός:	ΚΟΡΙΝΘΙΑΣ
Δήμος:	ΛΟΥΤΡΑΚΙΟΥ-ΠΕΡΑΧΩΡΑΣ
Κοινότητα:	
Δημοτικό Διαμέρισμα:	ΛΟΥΤΡΑΚΙΟΥ-ΠΕΡΑΧΩΡΑΣ
ΚΑΤΗΓΟΡΙΑ	ΦΟΡΤΗΓΟ 4X4
ΜΑΡΚΑ - ΤΥΠΟΣ	ΜΙΤΣUBISHI
ΑΡΙΘΜΟΣ ΚΥΚΛΟΦΟΡΙΑΣ	ΚΗΗ 5450
ΕΞΟΠΛΙΣΜΟΣ	ΠΛΗΡΗΣ
ΦΟΡΕΑΣ ΧΡΗΣΤΗΣ	ΔΗΜΟΣ ΛΟΥΤΡΑΚΙΟΥ-ΠΕΡΑΧΩΡΑΣ
ΙΔΙΟΚΤΗΤΗΣ	ΔΗΜΟΣ ΛΟΥΤΡΑΚΙΟΥ-ΠΕΡΑΧΩΡΑΣ
ΔΙΕΥΘΥΝΣΗ ΙΔΙΟΚΤΗΤΗ	ΙΑΣΟΝΟΣ 1 20300 ΛΟΥΤΡΑΚΙ
ΗΜΕΡΟΜΗΝΙΑ ΚΥΚΛΟΦΟΡΙΑΣ	ΕΤΟΣ 2010
ΚΑΤΑΣΤΑΣΗ ΛΕΙΤΟΥΡΓΙΑΣ	ΠΛΗΡΗΣ
ΙΣΧΥΣ ΤΕΧΝΙΚΟΥ ΕΛΕΓΧΟΥ	ΕΤΟΣ 2011
ΥΠΕΥΘΥΝΟΣ ΣΥΝΤΗΡΗΣΗΣ	ΜΗΧ/ΤΗΣ & ΗΛ/ΤΗΣ ΔΗΜΟΥ
ΣΤΟΙΧΕΙΑ ΥΠΕΥΘΥΝΟΥ	ΠΕΠΠΑΣ ΝΕΚΤΑΡΙΟΣ / ΘΕΟΔΩΡΟΥ ΝΙΚΟΣ
ΧΕΙΡΙΣΤΗΣ-ΟΔΗΓΟΣ	*
ΣΤΟΙΧΕΙΑ ΧΕΙΡΙΣΤΗ	*
ΧΩΡΟΣ ΣΤΑΘΜΕΥΣΗΣ	ΑΜΑΞΟΣΤΑΣΙΟ ΔΗΜΟΥ
ΥΠΕΥΘΥΝΟΣ ΧΩΡΟΥ	ΠΕΠΠΑΣ ΒΑΣΙΛΕΙΟΣ
ΔΙΕΥΘΥΝΣΗ ΥΠΕΥΘΥΝΟΥ	ΙΑΣΟΝΟΣ 1 20300 ΛΟΥΤΡΑΚΙ
ΤΟΜΕΑΣ	ΥΠΗΡΕΣΙΑ ΚΑΘΑΡΙΟΤΗΤΑΣ
ΚΛΙΜΑΚΙΟ	ΓΡΑΦΕΙΟ ΚΙΝΗΣΗΣ ΟΧΗΜΑΤΩΝ
ΧΩΡΟΣ ΣΥΝΤΗΡΗΣΗΣ	ΑΜΑΞΟΣΤΑΣΙΟ ΔΗΜΟΥ

Νομός:	ΚΟΡΙΝΘΙΑΣ
Δήμος:	ΛΟΥΤΡΑΚΙΟΥ-ΠΕΡΑΧΩΡΑΣ
Κοινότητα:	
Δημοτικό Διαμέρισμα:	ΛΟΥΤΡΑΚΙΟΥ-ΠΕΡΑΧΩΡΑΣ
ΚΑΤΗΓΟΡΙΑ	ΚΑΛΑΘΟΦΟΡΟΣ ΓΕΡΑΝΟΣ
ΜΑΡΚΑ - ΤΥΠΟΣ	NISSAN
ΑΡΙΘΜΟΣ ΚΥΚΛΟΦΟΡΙΑΣ	ΜΕ 99313
ΕΞΟΠΛΙΣΜΟΣ	ΠΛΗΡΗΣ
ΦΟΡΕΑΣ ΧΡΗΣΤΗΣ	ΔΗΜΟΣ ΛΟΥΤΡΑΚΙΟΥ-ΠΕΡΑΧΩΡΑΣ
ΙΔΙΟΚΤΗΤΗΣ	ΔΗΜΟΣ ΛΟΥΤΡΑΚΙΟΥ-ΠΕΡΑΧΩΡΑΣ
ΔΙΕΥΘΥΝΣΗ ΙΔΙΟΚΤΗΤΗ	ΙΑΣΟΝΟΣ 1 20300 ΛΟΥΤΡΑΚΙ
ΗΜΕΡΟΜΗΝΙΑ ΚΥΚΛΟΦΟΡΙΑΣ	ΕΤΟΣ 2007
ΚΑΤΑΣΤΑΣΗ ΛΕΙΤΟΥΡΓΙΑΣ	ΠΛΗΡΗΣ
ΙΣΧΥΣ ΤΕΧΝΙΚΟΥ ΕΛΕΓΧΟΥ	ΕΞΑΙΡΕΙΤΑΙ
ΥΠΕΥΘΥΝΟΣ ΣΥΝΤΗΡΗΣΗΣ	ΜΗΧ/ΤΗΣ & ΗΛ/ΤΗΣ ΔΗΜΟΥ
ΣΤΟΙΧΕΙΑ ΥΠΕΥΘΥΝΟΥ	ΠΕΠΠΑΣ ΝΕΚΤΑΡΙΟΣ / ΘΕΟΔΩΡΟΥ ΝΙΚΟΣ
ΧΕΙΡΙΣΤΗΣ-ΟΔΗΓΟΣ	*
ΣΤΟΙΧΕΙΑ ΧΕΙΡΙΣΤΗ	*
ΧΩΡΟΣ ΣΤΑΘΜΕΥΣΗΣ	ΑΜΑΞΟΣΤΑΣΙΟ ΔΗΜΟΥ
ΥΠΕΥΘΥΝΟΣ ΧΩΡΟΥ	ΠΕΠΠΑΣ ΒΑΣΙΛΕΙΟΣ
ΔΙΕΥΘΥΝΣΗ ΥΠΕΥΘΥΝΟΥ	ΙΑΣΟΝΟΣ 1 20300 ΛΟΥΤΡΑΚΙ
ΤΟΜΕΑΣ	ΥΠΗΡΕΣΙΑ ΚΑΘΑΡΙΟΤΗΤΑΣ
ΚΛΙΜΑΚΙΟ	ΓΡΑΦΕΙΟ ΚΙΝΗΣΗΣ ΟΧΗΜΑΤΩΝ
ΧΩΡΟΣ ΣΥΝΤΗΡΗΣΗΣ	ΑΜΑΞΟΣΤΑΣΙΟ ΔΗΜΟΥ

Νομός:	ΚΟΡΙΝΘΙΑΣ
Δήμος:	ΛΟΥΤΡΑΚΙΟΥ-ΠΕΡΑΧΩΡΑΣ
Κοινότητα:	
Δημοτικό Διαμέρισμα:	ΛΟΥΤΡΑΚΙΟΥ-ΠΕΡΑΧΩΡΑΣ
ΚΑΤΗΓΟΡΙΑ	ΦΟΡΤΗΓΟ 4Χ4
ΜΑΡΚΑ - ΤΥΠΟΣ	ΜITSUBISHI
ΑΡΙΘΜΟΣ ΚΥΚΛΟΦΟΡΙΑΣ	ΚΗΗ 2908
ΕΞΟΠΛΙΣΜΟΣ	ΠΛΗΡΗΣ
ΦΟΡΕΑΣ ΧΡΗΣΤΗΣ	ΔΗΜΟΣ ΛΟΥΤΡΑΚΙΟΥ-ΠΕΡΑΧΩΡΑΣ
ΙΔΙΟΚΤΗΤΗΣ	ΔΗΜΟΣ ΛΟΥΤΡΑΚΙΟΥ-ΠΕΡΑΧΩΡΑΣ
ΔΙΕΥΘΥΝΣΗ ΙΔΙΟΚΤΗΤΗ	ΙΑΣΟΝΟΣ 1 20300 ΛΟΥΤΡΑΚΙ
ΗΜΕΡΟΜΗΝΙΑ ΚΥΚΛΟΦΟΡΙΑΣ	ΣΤΙΣ 11-9-2008
ΚΑΤΑΣΤΑΣΗ ΛΕΙΤΟΥΡΓΙΑΣ	ΠΛΗΡΗΣ
ΙΣΧΥΣ ΤΕΧΝΙΚΟΥ ΕΛΕΓΧΟΥ	ΕΩΣ 11-9-2010
ΥΠΕΥΘΥΝΟΣ ΣΥΝΤΗΡΗΣΗΣ	ΜΗΧ/ΤΗΣ & ΗΛ/ΤΗΣ ΔΗΜΟΥ
ΣΤΟΙΧΕΙΑ ΥΠΕΥΘΥΝΟΥ	ΠΕΠΠΑΣ ΝΕΚΤΑΡΙΟΣ / ΘΕΟΔΩΡΟΥ ΝΙΚΟΣ
ΧΕΙΡΙΣΤΗΣ-ΟΔΗΓΟΣ	*
ΣΤΟΙΧΕΙΑ ΧΕΙΡΙΣΤΗ	*
ΧΩΡΟΣ ΣΤΑΘΜΕΥΣΗΣ	ΑΜΑΞΟΣΤΑΣΙΟ ΔΗΜΟΥ
ΥΠΕΥΘΥΝΟΣ ΧΩΡΟΥ	ΠΕΠΠΑΣ ΒΑΣΙΛΕΙΟΣ
ΔΙΕΥΘΥΝΣΗ ΥΠΕΥΘΥΝΟΥ	ΙΑΣΟΝΟΣ 1 20300 ΛΟΥΤΡΑΚΙ
ΤΟΜΕΑΣ	ΥΠΗΡΕΣΙΑ ΚΑΘΑΡΙΟΤΗΤΑΣ
ΚΛΙΜΑΚΙΟ	ΓΡΑΦΕΙΟ ΚΙΝΗΣΗΣ ΟΧΗΜΑΤΩΝ
ΧΩΡΟΣ ΣΥΝΤΗΡΗΣΗΣ	ΑΜΑΞΟΣΤΑΣΙΟ ΔΗΜΟΥ

Νομός:	ΚΟΡΙΝΘΙΑΣ
Δήμος:	ΛΟΥΤΡΑΚΙΟΥ-ΠΕΡΑΧΩΡΑΣ
Κοινότητα:	
Δημοτικό Διαμέρισμα:	ΛΟΥΤΡΑΚΙΟΥ-ΠΕΡΑΧΩΡΑΣ
ΚΑΤΗΓΟΡΙΑ	ΦΟΡΤΗΓΟ 4Χ4
ΜΑΡΚΑ - ΤΥΠΟΣ	FORD
ΑΡΙΘΜΟΣ ΚΥΚΛΟΦΟΡΙΑΣ	ΚΗΥ 5110
ΕΞΟΠΛΙΣΜΟΣ	ΠΛΗΡΗΣ
ΦΟΡΕΑΣ ΧΡΗΣΤΗΣ	ΔΗΜΟΣ ΛΟΥΤΡΑΚΙΟΥ-ΠΕΡΑΧΩΡΑΣ
ΙΔΙΟΚΤΗΤΗΣ	ΔΗΜΟΣ ΛΟΥΤΡΑΚΙΟΥ-ΠΕΡΑΧΩΡΑΣ
ΔΙΕΥΘΥΝΣΗ ΙΔΙΟΚΤΗΤΗ	ΙΑΣΟΝΟΣ 1 20300 ΛΟΥΤΡΑΚΙ
ΗΜΕΡΟΜΗΝΙΑ ΚΥΚΛΟΦΟΡΙΑΣ	ΣΤΙΣ 28-5-2001
ΚΑΤΑΣΤΑΣΗ ΛΕΙΤΟΥΡΓΙΑΣ	ΠΛΗΡΗΣ
ΙΣΧΥΣ ΤΕΧΝΙΚΟΥ ΕΛΕΓΧΟΥ	ΕΩΣ 10-6-2011
ΥΠΕΥΘΥΝΟΣ ΣΥΝΤΗΡΗΣΗΣ	ΜΗΧ/ΤΗΣ & ΗΛ/ΤΗΣ ΔΗΜΟΥ
ΣΤΟΙΧΕΙΑ ΥΠΕΥΘΥΝΟΥ	ΠΕΠΠΑΣ ΝΕΚΤΑΡΙΟΣ / ΘΕΟΔΩΡΟΥ ΝΙΚΟΣ
ΧΕΙΡΙΣΤΗΣ-ΟΔΗΓΟΣ	*
ΣΤΟΙΧΕΙΑ ΧΕΙΡΙΣΤΗ	*
ΧΩΡΟΣ ΣΤΑΘΜΕΥΣΗΣ	ΑΜΑΞΟΣΤΑΣΙΟ ΔΗΜΟΥ
ΥΠΕΥΘΥΝΟΣ ΧΩΡΟΥ	ΠΕΠΠΑΣ ΒΑΣΙΛΕΙΟΣ
ΔΙΕΥΘΥΝΣΗ ΥΠΕΥΘΥΝΟΥ	ΙΑΣΟΝΟΣ 1 20300 ΛΟΥΤΡΑΚΙ
ΤΟΜΕΑΣ	ΥΠΗΡΕΣΙΑ ΚΑΘΑΡΙΟΤΗΤΑΣ
ΚΛΙΜΑΚΙΟ	ΓΡΑΦΕΙΟ ΚΙΝΗΣΗΣ ΟΧΗΜΑΤΩΝ
ΧΩΡΟΣ ΣΥΝΤΗΡΗΣΗΣ	ΑΜΑΞΟΣΤΑΣΙΟ ΔΗΜΟΥ

Νομός:	ΚΟΡΙΝΘΙΑΣ
Δήμος:	ΛΟΥΤΡΑΚΙΟΥ-ΠΕΡΑΧΩΡΑΣ
Κοινότητα:	
Δημοτικό Διαμέρισμα:	ΛΟΥΤΡΑΚΙΟΥ-ΠΕΡΑΧΩΡΑΣ
ΚΑΤΗΓΟΡΙΑ	ΑΣΘΕΝΟΦΟΡΟ
ΜΑΡΚΑ - ΤΥΠΟΣ	CITROEN GUMPER
ΑΡΙΘΜΟΣ ΚΥΚΛΟΦΟΡΙΑΣ	ΚΗΥ 2183
ΕΞΟΠΛΙΣΜΟΣ	ΠΛΗΡΗΣ
ΦΟΡΕΑΣ ΧΡΗΣΤΗΣ	ΔΗΜΟΤΙΚΟΣ ΟΡΓΑΝΙΣΜΟΣ ΥΓΕΙΑΣ & ΚΟΙΝΩΝΙΚΗΣ ΑΝΤΙΛΗΨΗΣ
ΙΔΙΟΚΤΗΤΗΣ	ΔΗΜΟΣ ΛΟΥΤΡΑΚΙΟΥ-ΠΕΡΑΧΩΡΑΣ
ΔΙΕΥΘΥΝΣΗ ΙΔΙΟΚΤΗΤΗ	ΙΑΣΟΝΟΣ 1 20300 ΛΟΥΤΡΑΚΙ
ΗΜΕΡΟΜΗΝΙΑ ΚΥΚΛΟΦΟΡΙΑΣ	ΣΤΙΣ 16-7-1997
ΚΑΤΑΣΤΑΣΗ ΛΕΙΤΟΥΡΓΙΑΣ	ΠΛΗΡΗΣ
ΙΣΧΥΣ ΤΕΧΝΙΚΟΥ ΕΛΕΓΧΟΥ	ΕΩΣ 3-9-2010
ΥΠΕΥΘΥΝΟΣ ΣΥΝΤΗΡΗΣΗΣ	ΜΗΧ/ΤΗΣ & ΗΛ/ΤΗΣ ΔΗΜΟΥ
ΣΤΟΙΧΕΙΑ ΥΠΕΥΘΥΝΟΥ	ΠΕΠΠΑΣ ΝΕΚΤΑΡΙΟΣ / ΘΕΟΔΩΡΟΥ ΝΙΚΟΣ
ΧΕΙΡΙΣΤΗΣ-ΟΔΗΓΟΣ	5 (4 ΟΔΗΓΟΙ ΔΟΥΚΑΛ-Π & 1 ΟΔΗΓΟΣ ΔΗΜΟΥ)
ΣΤΟΙΧΕΙΑ ΧΕΙΡΙΣΤΗ	ΠΑΡΘΕΝΗΣ ΒΑΣΙΛΕΙΟΣ, ΦΟΡΤΗΣ ΜΕΝΕΛΑΟΣ, ΜΠΑΡΜΠΟΠΟΥΛΟΣ ΔΗΜΗΤΡΙΟΣ & ΓΕΡΟΥ ΓΕΩΡΓΙΟΣ
ΧΩΡΟΣ ΣΤΑΘΜΕΥΣΗΣ	ΚΕΝΤΡΟ ΥΓΕΙΑΣ ΛΟΥΤΡΑΚΙΟΥ
ΥΠΕΥΘΥΝΟΣ ΧΩΡΟΥ	Δ/ΝΤΗΣ ΚΥ
ΔΙΕΥΘΥΝΣΗ ΥΠΕΥΘΥΝΟΥ	ΚΑΡΑΪΣΚΑΚΗ ΤΕΡΜΑ 20300 ΛΟΥΤΡΑΚΙ
ΚΛΙΜΑΚΙΟ	
ΧΩΡΟΣ ΣΥΝΤΗΡΗΣΗΣ	ΑΜΑΞΟΣΤΑΣΙΟ ΔΗΜΟΥ

* ΧΕΙΡΙΣΤΕΣ ΟΧΗΜΑΤΩΝ ΔΗΜΟΥ:
ΑΓΓΕΛΟΥ ΘΕΟΦΑΝΗΣ
ΑΓΓΕΛΟΥ ΙΩΑΝΝΗΣ
ΓΕΩΡΓΙΖΑΣ ΓΕΩΡΓΙΟΣ
ΓΚΙΚΑΣ ΣΠΥΡΟΣ
ΘΥΜΗΣ ΧΡΗΣΤΟΣ
ΚΟΡΟΓΙΑΝΝΑΚΗΣ ΕΥΑΓΓΕΛΟΣ
ΜΠΙΣΤΑΣ ΕΜΜΑΝΟΥΗΛ
ΝΤΟΡΜΠΑΡΗΣ ΒΑΣΙΛΕΙΟΣ
ΠΑΠΠΑΣ ΚΩΝ/ΝΟΣ
ΠΕΤΡΟΥ ΣΠΥΡΟΣ
ΠΕΠΠΑΣ ΒΑΣΙΛΕΙΟΣ
ΠΕΠΠΑΣ ΝΕΚΤΑΡΙΟΣ
ΠΕΠΠΑΣ ΠΑΝΑΓΙΩΤΗΣ
ΦΙΛΗΣ ΓΕΩΡΓΙΟΣ

ΠΑΡΑΡΤΗΜΑ ΣΤ

ΣΤΟΙΧΕΙΑ ΥΔΡΟΦΟΡΕΩΝ ΕΝΤΟΣ ΧΩΡΙΚΗΣ ΑΡΜΟΔΙΟΤΗΤΑΣ ΔΗΜΟΥ

Το παρόν προσαρτάται στο ΣΧΕΔΙΟ ΑΝΤΙΜΕΤΩΠΙΣΗΣ ΕΚΤΑΚΤΩΝ ΑΝΑΓΚΩΝ ΕΞΑΙΤΙΑΣ ΔΑΣΙΚΩΝ ΠΥΡΚΑΓΙΩΝ ΤΟΥ ΔΗΜΟΥ και αποτελεί αναπόσπαστο τμήμα του.

Επισυνάπτονται τα στοιχεία υδροφορέων εντός χωρικής αρμοδιότητας του Δήμου Λουτρακίου - Περαχώρας - Αγίων Θεοδώρων.

<u>A/A</u>	<u>ΣΤΟΙΧΕΙΑ ΥΔΡΟΦΟΡΕΩΝ</u>	<u>ΤΗΛΕΦΩΝΑ ΕΠΙΚΟΙΝΩΝΙΑΣ</u>
1	ΚΟΥΚΗΣ ΦΑΝΗΣ	6944251837
2	ΚΟΥΚΗΣ ΟΛΥΜΠΙΟΣ	6944251837
3	ΚΟΥΚΗΣ ΣΠΥΡΟΣ	6944251837
4	ΛΙΑΚΟΣ ΠΑΝΤΕΛΗΣ	6977153098
5	ΤΣΕΚΟΥΡΑΣ ΝΙΚΟΣ	6977885943
6	ΜΑΝΤΑΣ ΒΑΓΓΕΛΗΣ	6944742010
7	ΣΠΑΝΟΣ ΓΙΑΝΝΗΣ	6945246641
8	ΣΠΑΝΟΣ ΧΡΗΣΤΟΣ	6982471424
9	ΣΤΑΜΕΛΟΣ ΤΑΣΟΣ	6977401242

ΠΑΡΑΡΤΗΜΑ Ζ

ΠΑΡΑΡΤΗΜΑ Ζ – ΣΤΟΙΧΕΙΑ ΕΠΙΚΟΙΝΩΝΙΑΣ ΞΕΝΟΔΟΧΕΙΩΝ ΚΑΙ ΛΟΙΠΩΝ ΚΑΤΑΛΥΜΑΤΩΝ ΕΝΤΟΣ ΧΩΡΙΚΗΣ ΑΡΜΟΔΙΟΤΗΤΑΣ ΔΗΜΟΥ

Το παρόν προσαρτάται στο ΣΧΕΔΙΟ ΑΝΤΙΜΕΤΩΠΙΣΗΣ ΕΚΤΑΚΤΩΝ ΑΝΑΓΚΩΝ ΕΞ ΑΙΤΙΑΣ ΔΑΣΙΚΩΝ ΠΥΡΚΑΓΙΩΝ ΤΟΥ ΔΗΜΟΥ και αποτελεί αναπόσπαστο τμήμα του.

Ακολούθως παρατίθεται κατάλογος όλων των Ξενοδοχειακών μονάδων και λοιπών καταλυμάτων εντός της χωρικής αρμοδιότητας του Δήμου Λουτρακίου - Περαχώρας - Αγίων Θεοδώρων:

ΟΝΟΜΑΣΙΑ ΕΠΙΧΕΙΡΗΣΗΣ	ΔΥΝΑΜΙΚΟ ΤΗΤΑ	ΠΕΡΙΟΔΟΣ ΛΕΙΤΟΥΡΓΙΑΣ	Δ/ΝΣΕΙΣ	ΤΗΛΕΦΩΝΑ
ARION HOTEL	52 κλίνες	12 ΜΗΝΗ	ΟΣΙΟΥ ΠΑΤΑΠΙΟΥ 1 - ΛΟΥΤΡΑΚΙ	27440-23770
BRETAGNE HOTEL	33 κλίνες	12 ΜΗΝΗ	Γ. ΛΕΚΚΑ 28- ΛΟΥΤΡΑΚΙ	27440-22349
ILION HOTEL	44 κλίνες	6 ΜΗΝΗ	ΕΛ. ΒΕΝΙΖΕΛΟΥ 50 - ΛΟΥΤΡΑΚΙ	27440-67928
ΚΑΛΑΜΑΚΙ BEACH	153 κλίνες	6 ΜΗΝΗ	ΙΣΘΜΙΑ ΚΟΡΙΝΘΙΑΣ	27410-37653
ΜΑΝΤΑΣ ΞΕΝΟΔΟΧΕΙΑΚΕΣ ΚΑΙ ΤΟΥΡΙΣΤΙΚΕΣ ΕΠΙΧΕΙΡΗΣΕΙΣ Α.Ε.	82 κλίνες	12 ΜΗΝΗ	ΟΙΚΟΝΟΜΟΥ & ΔΑΜΑΣΚΗΝΟΥ 1 - ΛΟΥΤΡΑΚΙ	27440-22575
CENTRAL HOTEL	48 κλίνες	δεν λειτουργεί ως 31/12	ΕΛ. ΒΕΝΙΖΕΛΟΥ 35 - ΛΟΥΤΡΑΚΙ	27440-22510
SEA SIDE HOTEL	42 κλίνες	12 ΜΗΝΗ	ΔΑΜΑΣΚΗΝΟΥ 11 - ΛΟΥΤΡΑΚΙ	27440-22575
SEGAS HOTEL	44 κλίνες	6 ΜΗΝΗ	ΑΓΙΟΥ ΙΩΑΝΝΟΥ 8 - ΛΟΥΤΡΑΚΙ	27440-22623
MARKO HOTEL	53 κλίνες	12 ΜΗΝΗ	Λ. ΚΑΤΣΩΝΗ 3 - ΛΟΥΤΡΑΚΙ	27440-63542
MITZITHRAS HOTEL	42 κλίνες	12 ΜΗΝΗ	ΕΛ. ΒΕΝΙΖΕΛΟΥ 25 - ΛΟΥΤΡΑΚΙ	27440-26260
THEOXENIA HOTEL	50 κλίνες	12 ΜΗΝΗ	Γ. ΛΕΚΚΑ 17- ΛΟΥΤΡΑΚΙ	27440-22257
PETIT PALAIS	82 κλίνες	12ΜΗΝΗ	Γ. ΛΕΚΚΑ 48- ΛΟΥΤΡΑΚΙ	27440-61977
VASSILIKON	55 κλίνες	6 ΜΗΝΗ	ΠΛΑΤΕΙΑ 25ης ΜΑΡΤΙΟΥ 10-ΛΟΥΤΡΑΚΙ	27440-22313

PLAZA HOTEL	37 κλίνες	12 ΜΗΝΗ	ΠΛΑΤΕΙΑ 25ης ΜΑΡΤΙΟΥ 32-ΛΟΥΤΡΑΚΙ	27440-69444
SIAGAS BEACH HOTEL	190 κλίνες	12 ΜΗΝΗ	ΑΓΙΟΙ ΘΕΟΔΩΡΟΙ ΚΟΡΙΝΘΙΑΣ	27410-67501
LOUTRAKI HOTEL	39 κλίνες	12 ΜΗΝΗ	ΕΛ, ΒΕΝΙΖΕΛΟΥ 19 - ΛΟΥΤΡΑΚΙ	27440-22433
PARK HOTEL	115 κλίνες	12 ΜΗΝΗ	ΛΕΚΚΑ ΓΕΩΡΓΙΟΥ 8 - ΛΟΥΤΡΑΚΙ	27440-21888
BARBARA HOTEL	165 κλίνες	12 ΜΗΝΗ	ΠΟΣΕΙΔΩΝΟΣ 50 - ΛΟΥΤΡΑΚΙ	27440-64338
GRAND HOTEL	58 κλίνες	12 ΜΗΝΗ	ΕΛ. ΒΕΝΙΖΕΛΟΥ 14 - ΛΟΥΤΡΑΚΙ	27440-21650
GALANOPOULOS HOTEL	δα		Ι. ΜΙΧΑ 1, ΛΟΥΤΡΑΚΙ	
GRAND OLYMPIC HOTEL	52 κλίνες	6μηνη	ΕΛΕΥΘΕΡΙΟΥ ΒΕΝΙΖΕΛΟΥ - ΛΟΥΤΡΑΚΙ	27440-22284
HOTEL Aegli	63 κλίνες	6μηνη	ΓΕΩΡΓΙΟΥ ΛΕΚΚΑ 15-ΛΟΥΤΡΑΚΙ	27440-22344
PAPPAS HOTEL	154 κλίνες	6 μηνη	ΠΕΖΟΥΛΙΑ ΠΕΥΚΑΚΙ-ΛΟΥΤΡΑΚΙ	27440-62782
KING SARON	360 κλίνες	6 μηνη	ΚΑΒΟΣ ΙΣΘΜΙΑΣ	27410-37273
ACHILLION HOTEL	105 κλίνες	6 μηνη	ΕΛΕΥΘΕΡΙΟΥ ΒΕΝΙΖΕΛΟΥ 12 - ΛΟΥΤΡΑΚΙ	27440-22271
HOTEL ANDREOU	20 κλίνες	12 μηνη	ΛΕΚΚΑ Γ. 30-ΛΟΥΤΡΑΚΙ	27440-22280
HOTEL PARK			ΛΕΚΚΑ Γ. 8 - ΛΟΥΤΡΑΚΙ	27440-21888
HOTEL PAOLO	140 κλίνες	6 μηνη	ΕΘΝΙΚΗΣ ΑΝΤΙΣΤΑΣΗΣ 16-ΛΟΥΤΡΑΚΙ	27440-66921
BAKOS HOTEL	110 κλίνες	6 μηνη	ΟΙΚΟΝΟΜΟΥ 4	2744022518
EXCELSIOR HOTEL	66 κλίνες	12 μηνη	25ης ΜΑΡΤΙΟΥ 30	2744023806
CHRISTINA MARIS HOTEL	68 κλίνες	12 μηνη	ΠΟΣΕΙΔΩΝΟΣ	2744069490
KOSMOPOLITE	50 κλίνες	6 μηνη	ΣΠΥΡΟΓΙΑΝΝΑΚΗ ΗΛΙΑ 6	2744022336
MARION HOTEL	43 κλίνες	12 μηνη	ΓΕΩΡΓΙΟΥ ΛΕΚΚΑ 36	2744066800
ACROPOLE			Π. ΤΣΑΛΔΑΡΗ 11	2744022265
AKTI			ΓΕΩΡΓΙΟΥ ΛΕΚΚΑ 5	2744022338
CLUB HOTEL CASINO LOUTRAKI	510 κλίνες	12 μηνη	ΠΟΣΕΙΔΩΝΟΣ 99	2744060300
WYNDHAM		6 μηνη	ΛΟΥΤΡΑΚΙ	2744067938
DIOLKOS			ΠΟΣΕΙΔΩΝΟΣ 99	2744066738
AEGEAN VILLAS			Ε.Ο. ΛΟΥΤΡΑΚΙΟΥ - ΠΕΡΑΧΩΡΑΣ, ΛΟΥΤΡΑΚΙ	2744069377
VILLA ARMONIA	16 κλίνες	12 μηνη	ΛΙΜΝΗ ΗΡΑΙΟΥ	6937363330
HOTEL GALAXY	39 κλίνες	12 μηνη	ΝΕΡΑΪΔΑΣ 7 - Λουτράκι	2744028282
MANTAS BAY APPARTMENTS	18 κλινες	12 ΜΗΝΗ	ΛΙΜΝΗ ΗΡΑΙΟΥ	2741091220
ΠΕΥΚΑΚΙ	33 κλίνες	12 ΜΗΝΗ	ΠΕΡΙΟΧΗ ΠΕΥΚΑΚΙ	2744440390
ΠΟΣΕΙΔΩΝΕΙΟ	66 κλινες	6 μηνη	ΠΛΑΤΕΙΑ 25ης ΜΑΡΤΙΟΥ	



ΠΑΡΑΡΤΗΜΑ Η

ΠΑΡΑΡΤΗΜΑ Η – ΑΝΑΛΥΤΙΚΗ ΚΑΤΑΣΤΑΣΗ ΤΩΝ ΟΙΚΙΣΜΩΝ ΤΟΥ ΔΗΜΟΥ ΛΟΥΤΡΑΚΙΟΥ - ΠΕΡΑΧΩΡΑΣ - ΑΓΙΩΝ ΘΕΟΔΩΡΩΝ

Το παρόν προσαρτάται στο ΣΧΕΔΙΟ ΑΝΤΙΜΕΤΩΠΙΣΗΣ ΕΚΤΑΚΤΩΝ ΑΝΑΓΚΩΝ ΕΞ ΑΙΤΙΑΣ ΔΑΣΙΚΩΝ ΠΥΡΚΑΓΙΩΝ ΔΗΜΟΥ ΛΟΥΤΡΑΚΙΟΥ - ΠΕΡΑΧΩΡΑΣ - ΑΓΙΩΝ ΘΕΟΔΩΡΩΝ και αποτελεί αναπόσπαστο τμήμα του.

Ακολούθως παρατίθεται Αναλυτική κατάσταση όλων των οικισμών του Δήμου ΛΟΥΤΡΑΚΙΟΥ- ΠΕΡΑΧΩΡΑΣ - ΑΓΙΩΝ ΘΕΟΔΩΡΩΝ» με τον αντίστοιχο πληθυσμό (ΕΛΣΤΑΤ 2011) με βάση την απόφαση «Τροποποίηση της Απόφασης με αριθμό 11247/28.12.2012» (ΦΕΚ 3465/Β'/2012) «Αποτελέσματα της Απογραφής Πληθυσμού – Κατοικιών 2011 που αφορούν στον Μόνιμο Πληθυσμό της Χώρας».

Δήμος Λουτρακίου - Περαχώρας - Αγ. Θεοδώρων	Μόνιμος πληθυσμός
Α. Δημοτική Ενότητα Αγίων Θεοδώρων	4.643
Δημοτική Κοινότητα Αγίων Θεοδώρων	4.643
Οικισμός Αγίων Θεοδώρων	4.643
Β. Δημοτική Ενότητα Λουτρακίου-Περαχώρας	16.578
Δημοτική Κοινότητα Ισθμίας	2.760
Οικισμοί	
Άγιος Χαράλαμπος	248
Ισθμία	1.134
Κάβος	148
Κυράς Βρύση	1.128
Παλαιό Καλαμάκι	24
Παράδεισος	78
Κοινότητα Λουτρακίου-Περαχώρας	13353
Οικισμοί	
Αλκυόνα	10

Αλκονίδες	0
Ασπρόκαμπος	2
Γέφυρα Ισθμού	358
Ειρήνη	96
Καλλιθέα	48
Λίμνη Βουλιαγμένης	62
Λουτράκι	11.564
Μονή Αγίου Ιωάννου	0
Μονή Οσίου Παταπίου	41
Περαχώρα	1.141
Σκάλωμα	7
Σκαλωσιά	1
Στέρνα	23
Τοπική Κοινότητα Πισίων	465
Οικισμοί	
Αγία Σωτήρα	215
Βαμβακές	91
Μαυρολίμνη	18
Πίσια	80
Σχίνος	61

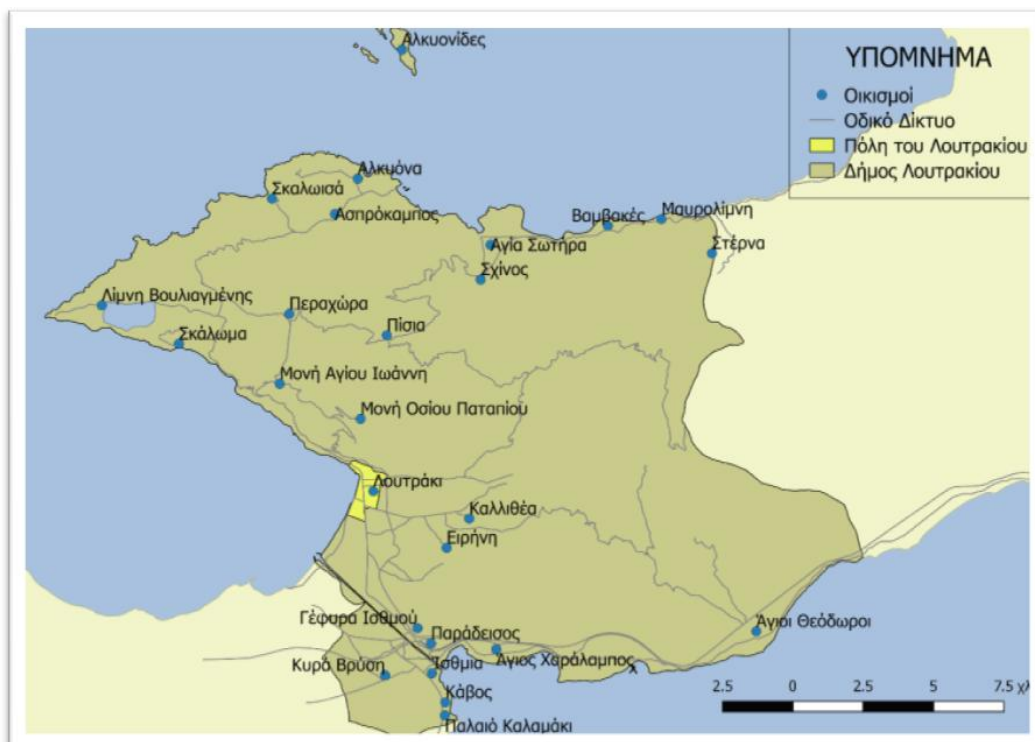

Πηγή: Δ.ΕΡΓ. Ε.Ν. ΚΩΝΣΤΑΝΤΙΝΟΥ, «ΧΩΡΙΚΗ ΚΑΙ ΟΙΚΙΣΤΙΚΗ ΟΡΓΑΝΩΣΗ ΤΟΥ ΔΗΜΟΥ ΛΟΥΤΡΑΚΙΟΥ – ΠΕΡΑΧΩΡΑΣ – ΑΓ. ΘΕΟΔΩΡΩΝ», 2016

ΠΑΡΑΡΤΗΜΑ Θ

ΠΑΡΑΡΤΗΜΑ Θ – ΤΗΛΕΦΩΝΙΚΟΣ ΚΑΤΑΛΟΓΟΣ ΦΟΡΕΩΝ ΚΑΙ ΥΠΗΡΕΣΙΩΝ ΣΕ ΕΠΙΠΕΔΟ ΔΗΜΟΥ «ΛΟΥΤΡΑΚΙΟΥ-ΠΕΡΑΧΩΡΑΣ-ΑΓΙΩΝ ΘΕΟΔΩΡΩΝ»

Το παρόν προσαρτάται στο ΣΧΕΔΙΟ ΑΝΤΙΜΕΤΩΠΙΣΗΣ ΕΚΤΑΚΤΩΝ ΑΝΑΓΚΩΝ ΕΞΑΙΤΙΑΣ ΔΑΣΙΚΩΝ ΠΥΡΚΑΓΙΩΝ ΤΟΥ ΔΗΜΟΥ και αποτελεί αναπόσπαστο τμήμα του.

Ακολούθως παρατίθεται ονομαστικός τηλεφωνικός κατάλογος όλων των φορέων και υπηρεσιών σε επίπεδο Δήμου Λουτρακίου - Περαχώρας - Αγίων Θεοδώρων.

ΙΔΙΟΤΗΤΑ	ΟΝΟΜΑΤΕΠΩΝΥΜΟ	ΤΗΛΕΦΩΝΑ	ΔΙΕΥΘΥΝΣΗ
ΔΗΜΑΡΧΟΣ	ΓΕΩΡΓΙΟΣ ΓΚΙΩΝΗΣ	6944330522	Ελ. Βενιζέλου 65 20300 Λουτράκι
ΑΝΤΙΔΗΜΑΡΧΟΙ	ΣΑΚΕΛΛΑΡΙΟΥ Αναστάσιος (Υπ. ΔΔ & Οικ.)	6937002791	ΛΕΙΒΑΔΑΚΙ 20300 Λουτράκι
	ΠΑΝΤΕΛΕΟΥ Κων/νος (Υπεύθυνος Τ.Υ.& Πολιτικής Προστασίας)	6944864111	Ιβύκου 4 20300 Λουτράκι
	ΠΕΡΡΑΣ Σωτήριος (Υπ. Καθ/τας)	6946978670	Γ. Παπανδρέου & Ηλέκτρας, 20100 Κυρα-Βρύση
	ΡΑΤΗΣ Σπύρος	694862321	Μιλτιάδη Στάμου 20003 Άγιοι Θεόδωροι
ΔΗΜΟΤΙΚΗ ΕΝΟΤΗΤΑ ΛΟΥΤΡΑΚΙΟΥ-ΠΕΡΑΧΩΡΑΣ			
ΠΡΟΕΔΡΟΣ	ΣΑΚΕΛΛΗΣ Μάριος	6944200507	20300 Λουτράκι
ΔΗΜΟΤΙΚΗ ΕΝΟΤΗΤΑ ΑΓΙΩΝ ΘΕΟΔΩΡΩΝ			
ΠΡΟΕΔΡΟΣ	Αριστείδης ΚΩΝΣΤΑΝΤΗΣ- ΣΚΟΥΛΙΚΑΡΙΤΗΣ	6974194341	Στενό, 20003 Άγιοι Θεόδωροι
ΔΗΜΟΤΙΚΗ ΚΟΙΝΟΤΗΤΑ ΙΣΘΜΙΑΣ			
ΠΡΟΕΔΡΟΣ	ΓΚΕΖΕΡΛΗΣ Γεώργιος	6973 733 587	ΙΣΘΜΙΑ
ΤΟΠΙΚΗ ΚΟΙΝΟΤΗΤΑ ΠΙΣΣΙΩΝ			
ΠΡΟΕΔΡΟΣ	ΛΑΜΠΡΟΥ Δημήτριος	6978 072 342	Πίσσια 20300 Λουτράκι